



FERAGRO 2017

**TUDO PRONTO
PARA O MAIOR**

**EVENTO DA
AGRICULTURA
FAMILIAR E DO
AGRONEGÓCIO
DO NORDESTE
MINEIRO**



08



Bela do Vale • Água Boa
Ludymilla Paranhos

11

**HOSPITAL DO CÂNCER EM
DIVINÓPOLIS INSPIRA ACPAC**

03

**2º WORKSHOP MULHER DO
VALE ACONTECE EM JULHO**

05



Aperam BioEnergia/Divulgação

**APERAM BIOENERGIA É
TRICAMPEÃ DO CHALLENGE**

10

A FERAGRO É PARA TODOS

A FERAGRO é um evento voltado para o fortalecimento da agricultura familiar e do agronegócio especialmente dos municípios do Nordeste Mineiro. Este ano será a segunda edição, nos dias 4 e 5 de maio, no Parque de Exposições de Capelinha (veja matérias nas páginas 8 e 9). A expectativa é que o evento supere os números do ano passado, tanto em público presente como em caravanas e ainda em volume de negócios realizados.

A FERAGRO é um sucesso que já está na boca do povo. É um evento de entrada franca, com espaço para lanches e refeições, amplo estacionamento, internet banda larga (wi-fi) liberada e toda a infraestrutura necessária para receber bem os visitantes.

Mas o leitor pode estar se perguntando: “Não trabalho na área do agronegócio nem sou da agricultura familiar. Em que a FERAGRO me interessa?”.

A resposta é: a FERAGRO é um evento que agrada a todos, independente da atividade profissional, da idade, classe social ou escolaridade. Quem não foi no ano passado imaginando que a Feira era coisa apenas para fazendeiros, produtores rurais, agricultores e gente da área, já pode agendar uma passadinha no Parque de Exposições e verá que

os estandes têm muito mais a apresentar do que imaginam.

Em meio a máquinas de todo porte e finalidades diversas, agentes de crédito, representantes comerciais e demonstradores técnicos, o visitante que não é da área estará, no mínimo, ladeando um pouco mais com o motor da economia capelinhense, conhecendo a riqueza que movimenta nosso município, conferindo mais de perto como Capelinha se tornou essa potência regional.

O visitante vai se admirar com as inovações trazidas por expositores até de outros Estados, que já sabem que o Vale do Jequitinhonha não se entrega à sina de pobreza e miséria que insistem em nos taxar. São enormes as nossas carências e dificuldades, mas a FERAGRO é uma excelente vitrine – talvez a melhor nos dias atuais – para difundir em Minas e país afora aquilo que será a redenção definitiva do Vale: a força do campo.

Vamos em frente. Obrigado às forças divinas por mais esta edição entregue. Desejo boa leitura, e até a próxima, com a bênção necessária.



JOÃO SAMPAIO
JORNALISTA

A FERAGRO é uma excelente vitrine para difundir em Minas e país afora aquilo que será a redenção definitiva do Vale: a força do campo

CORREÇÃO

Na reportagem "Parceria para o Desenvolvimento da Região" (Edição 87, página 11), onde se lê: "O solo dessa região se caracteriza por ser de baixa qualidade", lê-se: "O solo dessa região se caracteriza por ser de baixa fertilidade natural"



CIRCULAÇÃO

Água Boa • Angelândia • Aricanduva • Capelinha
Carbonita • Diamantina • Itamarandiba
Minas Novas • Turmalina • Veredinha



O Jornal ACONTECE é um produto da Multideias Comunicação & Marketing. As opiniões aqui expressas não correspondem necessariamente à opinião da empresa ou de seus editores, sendo única e exclusivamente de responsabilidade de seus autores

DIRETOR E JORNALISTA RESPONSÁVEL

João I. Sampaio
Reg. Prof. MG-04666/JP
joaosampaio@jornalacontece.net

REDAÇÃO

Av. Bouganville, 383 - B. Bouganville | CEP: 39.680-000
Capelinha/MG | (33) 3516-2409 | (33) 99118-4421
contato@jornalacontece.net
www.facebook.com/JornalAconteceRegional

EDITORIAL

PARA ANUNCIAR

COMERCIAL

Para anunciar, solicite uma visita e conheça todos os formatos, preços e condições especiais para contratos.

Fixo: (33) 3516-2409 | Celular: (33) 99118-4421 | TIM

Email: contato@jornalacontece.net

REDE DE DISTRIBUIÇÃO - CAPELINHA

Centro

- Banca Tio Patinhas: Praça do Povo, 74 – (33) 99120-6606
- Padaria São Geraldo: Rua São Vicente, 18 – (33) 3516-1597
- Restaurante Girassol: Praça do Povo, 43 – (33) 3516-1456
- Farmácia Indiana - Praça do Povo, 73 – (33) 3516-2334

Acácias/Bouganville/Planalto

- Padaria São Geraldo: Rua Dr. Hermelindo, 699 – (33) 3516-2440

Maria Lúcia/Aparecida

- Padaria São Geraldo: Rua Belo Horizonte, 271 – (33) 3516-1426
- Tia Nena Quitandas: Rua Vitalina Fernandes, 163 - (33) 3516-3473

Vila Operária/Água Santa/Buracão

- Merceria do Gê: Rua Carlos Prates, 649 – (33) 3516-2815
- Supermercado Vitória: Rua João Alfredo, 534 - (33) 3516-1515
- Comercial Água Santa: Rua Inácio Murta, 87 – (33) 3516-1775

Anel Rodoviário

- Restaurante Chapadão: Anel Rodoviário, 135 – KM 49 – (33) 3516-1479

Piedade/Jardim Aeroporto/Subestação

- Padaria São Geraldo: Av. Tancredo Neves, 993 - (33) 3516-1581
- Comercial N & D: Rua do Cruzeiro, 479 - (33) 99104-0802
- Papelaria Shalon: Rua São Paulo, 408 - (33) 3516-1442
- Sacolão Jardim Aeroporto: Av. Aeroporto, 330 - (33) 99138-6681

REDE DE DISTRIBUIÇÃO - REGIÃO

ÁGUA BOA

- Supermercado do Povão: Rua Espírito Santo, 07 - (33) 3515-1115

ANGELÂNDIA

- Supermercado Bom Preço: Rua Militão Gomes, 50 - (33) 3516-9105

ARICANDUVA

- Padaria do Ladinho: Rua Maria L. de Mendonça, S/N – (33) 3515-9115

CARBONITA

- Supermercados São Geraldo: Matriz: R. Jonas Câmara, 51 - (38) 3526-1260

- Supermercados São Geraldo: Filial: Avenida Januário Ribeiro, 999

DIAMANTINA

- Padaria Pão Fofó: Largo Dom João, 143 - Centro - (38) 3531-8754
- Padaria Pão Fofó: Barão Guacuí, 77 - Centro - (38) 3531.9121

ITAMARANDIBA

- Padaria Pão Total: Rua Padre João Afonso, 74 - Centro - (38) 3521-2049

MINAS NOVAS

- Banca Curingão. Praça Sebastião Leme do Prado - Centro - (33) 99106.1572

TURMALINA

- Helofarma: Avenida Lauro Machado, 172, Centro - (38) 3527-1250

VEREDINHA

- Comercial Barbosa: Praça do Cruzeiro, 138, Centro - (38) 3527-9244

REINVENTAR A GESTÃO DAS CIDADES

Os desafios da conjuntura política e econômica brasileira reforçam a necessidade de uma mudança urgente e inadiável: é preciso fortalecer o protagonismo das cidades por meio dos seus governantes, lideranças e gestores. A engenharia institucional do nosso país, historicamente orientada para a centralização de recursos e de decisões na esfera federal, enfraquece e compromete a atuação dos municípios. É indispensável repensar o modelo de financiamento e gestão das cidades, definindo novos parâmetros de relacionamento com os governos estaduais e, especialmente, com o governo federal.

Os prefeitos têm, em razão do seu conhecimento da realidade local e do contato com o dia a dia dos seus cidadãos, um legítimo papel de liderança na busca pela ampliação da oferta e da permanente qualificação dos serviços públicos.

Para tanto, os gestores locais precisam se dedicar, de forma organizada, a múltiplas agendas, que incluem o atendimento cotidiano à população, a busca por novas parcerias e o planejamento do futuro de

suas cidades para além de seus mandatos. Devem enfrentar, além disso, a “judicialização” dos serviços públicos, que atropela o planejamento e, muitas vezes, imputa aos governantes locais responsabilidades estaduais e federais.

Evidentemente, a tarefa não é simples, mas a agenda da modernização do financiamento e da gestão dos municípios é crucial para que o país possa superar os impasses de seu desenvolvimento. A defesa de uma nova pauta para os municípios deve catalisar um ambiente produtivo e inovador de trabalho em benefício dos cidadãos. As gestões municipais devem investir no aprimoramento técnico e na capacitação profissional de seus servidores, proporcionando condições para um melhor atendimento

Nesse contexto, são necessárias ações que, muitas vezes, vão além do território de cada cidade. Há um conjunto robusto de temas em discussão no Congresso Nacional, no Supremo Tribunal Federal e no Executivo – projetos de lei; interpretações da Constituição,

normas jurídicas e procedimentos regulatórios; regras para financiamentos e assistência técnica, entre outros. A definição dessas questões, aliada à aprovação de reformas estruturais, há décadas prometidas, pode contribuir para um maior dinamismo dos municípios e, por extensão, para a retomada do crescimento. Neste sentido, a agenda da modernização do financiamento e da gestão dos municípios é crucial para que o país possa superar os impasses do desenvolvimento.

PENSANDO NAS CIDADES



MARCIO LACERDA
EX-PREFEITO DE BH (*)

MARCIO LACERDA, ex-prefeito de Belo Horizonte, é presidente da FNP (Frente Nacional de Prefeitos)

ACPAC QUER CONSTRUIR EM CAPELINHA A HISTÓRIA DE SUCESSO DO HOSPITAL DO CÂNCER DE DIVINÓPOLIS

Comitiva de voluntários, vereadores e empresários de Capelinha esteve em visita a Divinópolis para conhecer a trajetória da Associação de Combate ao Câncer do Centro-Oeste Mineiro

No dia 12 de abril último, uma comitiva de Capelinha formada por voluntários e colaboradores da ACPAC (Associação Capelinhense de Apoio aos Portadores de Câncer), dentre eles, a presidente Mônica Marques e a mascote da ACPAC, Luna Emanuelle, Ana Maria, Taís Fernandes, Rhenan Godinho e Bruno (representando a empresa Pré-Moldados Rencinai) e do empresário Sandro Costa, de Santo Antônio do Monte, além de seis vereadores representando o Legislativo municipal, sendo eles Cleuber Luis, Avenir do Hospital, Tozão, Lé Neves,

Tonhão e Gilmar Santos, fizeram uma visita à ACCCOM (Associação de Combate ao Câncer do Centro-Oeste de Minas), localizada na Cidade de Divinópolis.

O objetivo da visita foi conhecer de perto o trabalho desenvolvido pela instituição, uma vez que a ACPAC está se mobilizando desde outubro de 2016 com o intuito de construir um hospital do câncer na cidade de Capelinha, para atender toda região. Os visitantes foram recebidos



na sede pelo gerente geral, Igor Fernando de Oliveira, e pelo tesoureiro, José Antônio Sobrinho. Todos assistiram uma apresentação através de slides de toda a história da associação, que começou com três pessoas com ideal de construir um hospital do câncer na cidade e, assim, fundaram a ACCCOM em 21 de março de 1995.

Conforme apresentação do coordenador, a ACCCOM construiu o hospital do câncer, que atende toda região; construiu uma casa de apoio com 83

leitos; uma sede com toda estrutura para abrigar seus 160 funcionários diretos e mais de 400 indiretos. A associação construiu também uma loja onde funciona o Bazar Solidário e, atualmente, está em construção o Centro de Diagnóstico de Saúde da Mulher. A instituição possui oito veículos do tipo van para transportar os pacientes. A ACCCOM conta também com mais de cem profissionais voluntários. Após a apresentação, os visitantes foram conhecer o Hospital do Câncer. Toda essa estrutura foi e está sendo construída pela população.

Reprodução do site contraocancerpelavida.com.br



Fachada do Hospital do Câncer em Divinópolis, no Centro-Oeste mineiro

Ideia é envolver cidades da região

A ACPAC realizará, no final de junho ou início de julho, uma audiência pública com o intuito de discutir o projeto de construção do Hospital do Câncer. Além dos capelinhenses, a população das cidades vizinhas será convidada também. “Queremos o Vale unido contra o Câncer e a favor da vida!”, frisa.

Segundo ela, os idealizadores do Instituto do Câncer de Curvelo também fizeram várias visitas à ACCCOM. “Existem vários exemplos de que, quando Deus quer e as pessoas acreditam, as coisas acontecem, como já havia dito. Citamos o Hospital de Barretos, Hospital de Uberlândia, Hospital de Muriaé, de Curvelo e o de Divinópolis, todos referência em atendimento oncológico e que surgiram a partir de sonhos. Então vamos sonhar e vamos construir o HC3 - Hospital De Combate ao Câncer de Capelinha”, cita Mônica.

Visita dá mais força ao projeto

A presidente da ACPAC, Mônica Marques Abreu, considerou a visita a Divinópolis de extrema importância. “Quando há um projeto de Deus e as pessoas acreditam, as coisas acontecem”, diz. Segundo ela, a estrutura da ACCCOM é magnífica, e tudo graças ao povo solidário.

“Voltamos de Divinópolis com mais vontade ainda de darmos continuidade ao nosso projeto de

construir um Hospital do Câncer em Capelinha. Fizemos um estudo técnico e constatamos que a região no Estado de Minas Gerais onde as pessoas percorrem a maior distância em busca de tratamento oncológico é o Vale do Jequitinhonha. Então, porque não sonharmos em construir uma referência oncológica aqui em Capelinha para atender toda região?”, diz Mônica Abreu.



Comitiva capelinhense que esteve em Divinópolis para conhecer o Hospital do Câncer

FORÇA DO VOLUNTARIADO

A ACCCOM (Associação de Combate ao Câncer do Centro-Oeste de Minas), localizada na cidade de Divinópolis, foi uma iniciativa de pessoas que percebiam a crescente dificuldade enfrentada pelos portadores de câncer e seus familiares em conseguir vagas para atendimento nos hospitais de Belo Horizonte e em outras cidades.

Muitas dessas pessoas não podiam se deslocar até Belo Horizonte ou não tinham como garantir recursos financeiros para o tratamento. Percebeu-se a necessidade de se criar um hospital que acolhesse pessoas com esta doença e a necessidade de uma casa de apoio e de um centro assistencial para dar suporte ao paciente para que ele pudesse se tratar com dignidade. Nasceu, assim, a ACCCOM, fundada em 21 de março de 1995.

A associação objetiva a prevenção, tratamento e assistência aos pacientes oncológicos e seus familiares. É uma instituição sem fins lucrativos e, atualmente, atende aproximadamente 55 cidades e localidades do Centro-Oeste de Minas, Alto São Francisco e parte do Sudoeste do Estado. É referência regional em oncologia, inclusive em quimioterapia e radioterapia.

A primeira grande obra da ACCCOM foi o Hospital do Câncer e a segunda obra foi a Casa de Apoio, essencial no acolhimento gratuito com hospedagem e alimentação, dentre outros serviços. Já no Centro Assistencial são realizadas ações complementares ao tratamento do câncer. Todas essas realizações foram feitas por meio de doações da população, que contribui e colabora para o funcionamento da associação.

Como instituição sem fins lucrativos, a Associação busca doações na comunidade e as direciona aos diversos projetos criados e mantidos através destes recursos. O trabalho realizado pela associação é de suma importância. Hoje, as organizações devem ter uma nova postura, uma mudança de atitude chamada de responsabilidade social.

Os pacientes das cidades atendidas ficam na Casa de Apoio onde recebem todos os cuidados necessários durante o tempo que for preciso para o tratamento. Eles têm o conforto de suas casas com atendimento especializado por técnicos de enfermagem, nutricionistas, médicos, fisioterapeutas e outros.

Cuidar da nossa
água é cuidar
da nossa gente.

FAZCOMI

COPANOR

COPASA

 **MINAS
GERAIS**
GOVERNO DE TODOS

O Governo do Estado e a Copasa entendem a situação complicada que nossa região vive e, por isso, não têm poupado esforços para que a água chegue até a sua casa. Redes de distribuição de água estão sendo ampliadas e melhoradas no Norte de Minas Gerais, no Vale do Mucuri e no Vale do Jequitinhonha. Além disso, poços profundos estão sendo perfurados para diminuir a dependência das chuvas e evitar as interrupções na entrega da água.

2º WORKSHOP MULHER DO VALE VAI HOMENAGEAR AS FEIRANTES

Estandes para o evento, que vai acontecer nos dias 7, 8 e 9 de julho, em Capelinha, já estão à venda

Depois do sucesso da primeira edição, o Workshop Mulher do Vale chega este ano com muitas novidades, mais parcerias e oportunidades não apenas para o público feminino, mas para toda a população de Capelinha e região.

O evento foi ampliado e será realizado em três dias 7, 8 e 9 de julho, no Parque de Exposições de Capelinha, e tem como realizadores a Câmara Municipal das Mulheres Empreendedoras de Capelinha (CMEC), entidade recém-criada pela Associação Comercial, Industrial, Agropecuária e de Serviços de Capelinha (Aciac), o Sebrae e a Prefeitura Municipal de Capelinha. O workshop tem o apoio da Emater-MG e secretarias municipais de Cultura e Agricultura.

Segundo a presidente da CMCE, a psicóloga Lilian Murta, a realização do Workshop Mulher do Vale será uma das primeiras ações da Câmara da Mulher Empreendedora com o objetivo de apoiar e incentivar a participação da mulher na

economia e no desenvolvimento de seu município.

A programação do Workshop Mulher do Vale inclui palestras com personalidades de renome nacional. Também serão realizados cursos, oficinas, teatro, intervenções culturais e a apresentação de um documentário sobre a mulher do Vale e desfile de moda feminina. Haverá vários estandes do comércio e setor de serviços, praça de alimentação e shows musicais.

HOMENAGEM ÀS FEIRANTES

As mulheres feirantes que trabalham na agricultura familiar são as principais homenageadas do workshop deste ano, como mostra o slogan do evento: "Mulher do Vale: Nossa Feira, um Universo à Parte".

As informações sobre a realização do evento e também a reserva de estandes para os interessados estão sendo feitas junto à Aciac pelos telefones (33) 3516.1414 e 99115.4963.

ACIAC

INFORMA

Abril 2017

DESTAQUE

UMA HISTÓRIA DE CONQUISTAS

Há 35 anos, um grupo de empresários capelinhenses decidiu criar uma entidade para organizar e auxiliar o setor produtivo/comercial na cidade. Assim, nasceu a Associação Comercial, Industrial, Agropecuária e de Serviços (ACIAC). A entidade busca a união e o fortalecimento de todas as áreas e segmentos produtivos, gerando vantagens e benefícios aos associados e à comunidade, além de ser parceira no desenvolvimento do município. Confira os serviços oferecidos pela ACIAC:

- SCPC/SERASA
- CURSOS
- FEIRAS
- PALESTRAS E SEMINÁRIOS
- CERTIFICADO DIGITAL
- SERVIÇO DE INTERNET
- BALCÃO DE EMPREGO
- CONVÊNIOS:
Médicos, Laboratoriais,
Odontológicos, Consultorias.

SEJA ASSOCIADO!



SCPC: NEGÓCIOS SEGUROS

Comprar e vender são verbos que movem o dia a dia da indústria, comércio, agropecuária e serviços no Brasil. Para comprar e vender com tranquilidade, você precisa de informações seguras. O SCPC (Serviço Central de Proteção ao Crédito) é reconhecido por ter um dos mais seguros e precisos serviços de proteção ao crédito da análise de riscos do país. Ele gerencia em tempo real, o maior banco de dados de informações comerciais de pessoas e empresas do país, com abrangência nacional. Por isso, na hora de fazer negócios, consulte sempre o SCPC/ACIAC.



CERTIFICAÇÃO DIGITAL

A Aciac agora está credenciada como Certificadora Digital através da Certifica Minas. A entidade está apta para fazer todo o Processo de Certificação Digital, para pessoa jurídica e pessoa física. O Certificado Digital é uma assinatura com validade jurídica que garante proteção às transações eletrônicas e outros serviços via Internet, permitindo que pessoas e empresas se identifiquem e assinem digitalmente de qualquer lugar do mundo com mais segurança e agilidade.

BANCO DE CURRÍCULOS

A ACIAC possui um Banco de Currículos com diversos profissionais disponíveis para ingressar no mercado de trabalho. Os empresários que precisam contratar, podem entrar em contato com a ACIAC, sendo que a entidade faz uma pré-seleção conforme o perfil profissional desejado. Todas as pessoas interessadas podem deixar o seu currículo na ACIAC, sem nenhuma despesa.

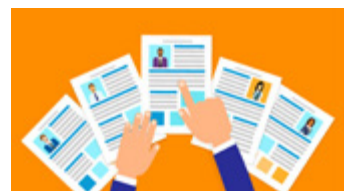

PREPARE-SE...
Em Julho, todos os olhares estarão voltados para a nossa cultura

07, 08 e 09 de JULHO de 2017
PARQUE DE EXPOSIÇÕES
Capelinha / MG

Palestras, Cursos, Oficinas, Teatro,
Standes, Intervenções Culturais,
Desfile de Moda Feminina,
Documentário Mulher do Vale,
Praça de Alimentação e Shows Musicais

2ª WORKSHOP 2017
Mulher do Vale
NOSSA FEIRA, UM UNIVERSO À PARTE

Solicite o seu stande
CONTATOS:
33 3516 1414
33 99115 4963

REALIZAÇÃO: CMEC, SEBRAE, PREFEITURA MUNICIPAL DE CAPELINHA
APOIO: Secretaria de CULTURA DE CAPELINHA, EMATER-MG, Secretaria de Agricultura DE CAPELINHA

Jornal Acontece/Arquivo

PRIMEIRA EDIÇÃO

O Workshop Mulher do Vale foi idealizado pelas empresárias Magna Ramos e Sânia Ribeiro. Sua primeira edição foi realizada nos dias 9 e 10 de julho do ano passado, no Clube Florae. Participaram do evento 20 empresas expositoras.



Artesã Elza Sampaio, homenageada na edição do ano passado

Contato: (33) 3516.1414 • 3516.1133 | Facebook: Aciac Capelinha
Beco Vó Maraquina, 31, Centro • Capelinha-MG
www.aciacapelinha.com.br | aciac_spc@yahoo.com.br

FAZENDO E ACONTECENDO

Por César Paranhos

Contatos com o colunista pelo telefone (33) 99115.3911



Casamento Kelly e Rogério



Casamento Viviane e Francisco



Casamento Atalidia e Jhones



Batizado João Miguel



Batizado do Lucas



Gabriele, 1 aninho



Maria Tereza, 1 aninho

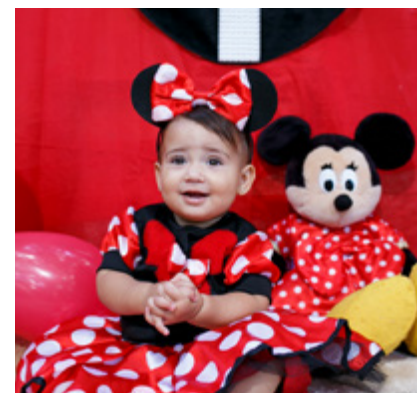

Júlia 1 aninho

oBoticário

Neste Dia das Mães,
declare seu amor
com presentes
do Boticário.

Diga tudo aquilo
que você não
diz faz tempo.



ELYSÉE
EAU DE PARFUM

ELYSÉE
EAU DE PARFUM

Imagens meramente ilustrativas.



CAMPANHA DA FRATERNIDADE 2017

FRATERNIDADE:

BIOMAS BRASILEIROS E DEFESA DA VIDA



09
abril
Domingo
de Ramos

COLETA NACIONAL
DA SOLIDARIEDADE

Cultivar e guardar
a criação (Gn 2,15)





FERAGRO 2017

FEIRA REGIONAL AGROPECUÁRIA
MÁQUINAS | EQUIPAMENTOS | INSUMOS

4 E 5 DE MAIO
PARQUE DE
EXPOSIÇÕES EM
CAPELINHA-MG



FERAGRO AQUECE AGRICULTURA FAMILIAR E O AGRONEGÓCIO NO VALE DO JEQUITINHONHA

Estão confirmadas caravanas de 23 municípios e mais de 40 empresas expositoras

A FERAGRO 2017 (Feira Regional de Máquinas, Equipamentos e Insumos Agropecuários) será realizada nos próximos dias 4 e 5 de maio, no Parque de Exposições em Capelinha, no Vale do Jequitinhonha. Consolidada como o maior evento da agricultura familiar e do agronegócio do Nordeste mineiro, a FERAGRO terá 40 empresas expositoras não apenas do Vale do Jequitinhonha, mas de várias partes do Estado. Vinte e três municípios confirmaram a presença de caravanas de agricul-

tores familiares para participar do evento, que inclui ainda uma série de palestras com especialistas em diversas áreas do agronegócio. A entrada é franca.

A FERAGRO é uma realização da Aciac (Associação Comercial, Industrial e Agropecuária de Capelinha), da Emater-MG (Empresa de Assistência Técnica e Extensão Rural) e da Prefeitura Municipal de Capelinha. "Na primeira edição da FERAGRO, no ano passado, todas as nossas expectativas foram superadas. Neste ano, ultrapassamos os nú-

meros de empresas expositoras, parceiros e patrocinadores", declarou o gerente Regional da Emater-MG, Valmar Gonçalves.

Os organizadores ressaltam que as possibilidades na FERAGRO não se limitam ao mundo do campo. "Muitos outros produtos e serviços encontram na feira um ambiente favorável para negociação, já que se trata de um evento aberto, com público numeroso e diversificado", afirma Maurício Teixeira dos Santos Júnior, presidente da Aciac e vice-presidente da Federaminas.

APRESENTAÇÃO FERAGRO 2017

No último dia 19 de abril, os realizadores da FERAGRO fizeram o lançamento da feira, em um encontro no Galpão Cultural Professora Maria Odeth Sampaio, em Capelinha. Participaram do evento, autoridades, empresas parceiras e patrocinadores, expositores, entre outros convidados.



O presidente da Aciac, Maurício Teixeira, o secretário de Agricultura, Paulo Alvim, o prefeito Tadeu Abreu e o gerente Regional da Emater, Valmar Gonçalves, que fizeram a apresentação da FERAGRO 2017



Demais atividades

- Demonstração Técnica
- Liberação Recursos do Crédito Rural
- Plantão Técnico Emater, Aciac, Sebrae
- Feira da Agricultura Familiar (Agroindústria e Artesanato)
- Apresentação Cultural
- Praça Alimentação

FEIRA DE TOUROS E FÊMEAS



9h às 17h
Quinta e Sexta



A médica veterinária Fernanda Albuquerque, da ABCZ

Este ano, a FERAGRO terá a Feira de Touros e Fêmeas/Pró-Genética, Programa de Melhoria da Qualidade Genética do Rebanho Bovino do Estado de Minas Gerais. As feiras de touros são promovidas pela parceria entre Seapa-MG, Emater-MG, IMA, Epamig e ABCZ. O objetivo é contribuir para a criação de mecanismos que aumentem a produção e a renda do pequeno e médio produtor rural. Os interessados poderão adquirir os animais durante a FERAGRO, uma oportunidade de comprar touros de genética melhorada e registrados. No último dia 19, a médica veterinária Fernanda Albuquerque, da ABCZ, esteve em Capelinha para apresentar os benefícios da Feira de Touros e Fêmeas.

PROGRAMAÇÃO

04/05 Quinta-feira

- 8h30** • Recepção e Inscrição
- 9h** • Abertura Oficial
- 10h** • "A Profissionalização no Campo: Um Novo Produtor para um Novo Mercado" - Professor Adroaldo Lamaison, Empresa Lamaison Training - Rio Grande do Sul.
- 12h às 13h** • Intervalo para Almoço
- 13h30** • "F1 na Produção Leiteira: Melhoria Genética do Rebanho e aumento na produção de Leite" - Professor José Reinaldo Mendes Ruas - Universidade Estadual de Montes Claros (Unimontes) - Janaúba.
- 15h** • "Produção e Mercado de Madeira Tratada" - Rodrigo Longo Pleszczak - Empresa Koppers Performance Chemicals - Curitiba (PR).

WORKSHOPS/OFFICINAS/MESA REDONDA

- Classificação de Café
- Juventude - Como Transformar uma Ideia em um Negócio
- Habilitação de Agroindústria de Pequeno Porte
- Saneamento Ambiental - Tanque de Evapotranspiração

05/05 Sexta-feira

- 9h** • Recepção e Inscrição
- 9h30** • "Produção Sustentável do Café" - Sérgio Brás Regina, Coordenador Técnico Estadual Emater-MG/Belo Horizonte.
- 10h30** • "Ações Estratégicas para Fortalecimento da Atividade Apícola no Norte e Nordeste de Minas" - Luiz Fernando - Coordenador Técnico Regional Emater - Montes Claros
- 12h às 13h** • Intervalo para Almoço
- 13h30** • "Desafios na Conservação de Água/Solo e Legalidades Ambientais" - Leonardo Machado Natalino - Gerente Regional Secretaria de Estado de Desenvolvimento Agrário(Seda) - Governador Valadares. Gilmar dos Reis Martins. Diretor Técnico da Supram - Diamantina.
- 15h** • "Produção Sustentável do Carvão Vegetal e Aço Inox no Agronegócio" - Venilson Vitorino, Presidente da Fundação Aperam Acesita - e Tiago Lima - Aperam South America

WORKSHOPS/OFFICINAS/MESA REDONDA

- Classificação de Café
- Piscicultura: A Importância da Cadeia do Pescado no Desenvolvimento Regional
- Adubação Organomineral
- Habilitação de Agroindústria de Pequeno Porte
- Alimentação Estratégica de Bovinos no Semiárido
- Produção de Energia Alternativa - Biodigestor

Equipe Técnica de Realização dos Workshops

Emater, IMA, Cooperativa Minasul, Sebrae, Epamig, Secretaria Municipal de Agricultura de Capelinha, Ministério da Agricultura

APERAM BIOENERGIA É TRICAMPEÃ DO CHALLENGE

Evento mundial do Grupo Aperam consagra projeto "Automação dos Fornos de Carbonização"

A Aperam BioEnergia conquistou o seu terceiro título como campeã do Challenge Continuous Improvement, prêmio mundial que consagra as melhores iniciativas desenvolvidas por empregados das áreas operacionais das empresas do Grupo Aperam. A vitória do projeto "Automação dos Fornos de Carbonização" na disputa de 2017 foi anunciada no dia 19 de abril, durante evento realizado em Luxemburgo, transmitido simultaneamente para todas as unidades do Grupo na Bélgica, França e Brasil.

Para o diretor de Operações da Aperam BioEnergia, Edimar de Melo Cardoso, os projetos desenvolvidos pela unidade constroem o futuro da empresa. "A terceira vitória no Challenge é o reconhecimento do nosso esforço para manter a empresa em movimento. Com o foco na produção do aço verde, tornamos nosso negócio mais sustentável, contribuimos com o nosso presente e, ao mesmo tempo, construímos o futuro para as novas gerações. Sinto um imenso orgulho em fazer parte deste time vencedor", enfatizou.

Integrante da equipe vencedora do Challenge 2017, o técnico operacional da área de Produção de Carvão, Adão Azevedo, reforçou a importância de receber o prêmio. "Ser campeão do Challenge 2017 é a consagração do esforço da nossa equipe. Era um sonho receber esse título e já estávamos muito felizes em ver o projeto implantado e funcionando. Agora, vamos trabalhar para estender essa iniciativa para todos os setores da empresa, que evolui a cada dia em tecnologia e inovação dos processos", declarou.

GANHOS DO PROJETO

O projeto "Automação dos Fornos de Carbonização" trata da automatização do monitoramento de temperatura e controle da entrada de oxigênio nos fornos da Aperam BioEnergia. A medida garante dados mais precisos e otimiza os processos. O projeto também foi reconhecido por representar ganhos em padronização, qualidade e custo do carvão vegetal produzido pela empresa no Vale do Jequitinhonha.

Como iniciativa inovadora, o projeto também foi premiado como vencedor do Cosis 2016, seminário técnico da empresa que destaca ideias desenvolvidas para melhoria dos processos.

Aperam BioEnergia/Divulgação



Equipe da Aperam BioEnergia vencedora do Challenge com o projeto "Automação dos Fornos de Carbonização"

Projeto foi destaque desde a fase eliminatória

Além do reconhecimento internacional, o título de 2017 consagra a Aperam BioEnergia como tricampeã do Challenge, somando-se aos prêmios conquistados também em 2013 e 2015. Em sua sexta participação consecutiva na competição, a empresa entrou na disputa com outros dois projetos inscritos: "Otimização e Aumento da Velocidade de Execução das Atividades de Manutenção de Fornos" e "Queimador de Gases". O projeto vencedor de 2017 ("Automação dos Fornos de Carbonização") foi destaque desde a fase eliminatória na votação do "Top 100", seminário

que reuniu os principais executivos da Aperam, em Luxemburgo, quando alcançou o terceiro lugar e recebeu dois pontos de vantagem para a final.

Já na etapa final do Challenge, o projeto da Aperam BioEnergia disputou com outros oito projetos do Grupo Aperam, entre eles três projetos da usina de Timóteo, intitulados como: "Redução dos Custos de Produção da Aciaria", "Aumento de Produtividade e Confiabilidade da RB3 e RB1" e "Melhoria da Competitividade da LTQ através da Recuperação de Óleos Hidráulicos de Forma Sustentável".



CHEGOU!

PADARIA SÃO GERALDO MAIS PERTO DE VOCÊ!

NO DIA DAS MÃES
GRANDE FESTIVAL
DE BOLOS E TORTAS



Aos domingos, o tradicional
FRANGO ASSADO

A inauguração ocorreu no último dia 12 de abril, com as bênçãos do padre Manuel e do pastor Adão



UNIDADES

CENTRO
Rua São Vicente, 18
3516-1597 | 99199.0131

PLANALTO/ACÁCIAS/V. OPERÁRIA
Rua Dr. Hermelindo, 699
3516-2440 | 99121.1090

MARIA LÚCIA
Rua Belo Horizonte, 271
3516-1426 | 99121.1070

PIEDADE/SUBESTAÇÃO/ J. AEROPORTO
Avenida Tancredo Neves, 992
3516-1581 | 99104.9957



Bela do Vale
Água Boa
Ludymilla
Paranhos

Fotografia:
César Paranhos
(33) 99115-3911
Cabelo : Camarim Coiffeur
(33) 99134.1800
Maquiagem: Graziela
Morgana
(33) 99131.8602
Locação:
Sítio Villa Flor
Produção:
Paolla Store



Moda Feminina, Masculina, Kids e Teen
(33) 3516.2390 | 99149.1818

Rua Carlos Prates, 535 • Planalto • Capelinha-MG



PAOLLA STORE®
Fashion Style



“Quando o amor for tudo o que restar, então aí teremos tudo!”

Luciana Elaiuy



CARTUCHOS

VENDA E RECARGA DE CARTUCHOS

- ◆ COMPUTADORES E SUPRIMENTOS
- ◆ CARTUCHOS E TONNERS
- ◆ IMPRESSORAS E MULTIFUNCIONAIS

33 99126-1710 33 99198-0119

Rua Capitão Clementino, 75
Centro, Capelinha/MG

“Exame do cotonete” e “Papanicolau” agora podem ser feitos no Laboratório José Luiz

Procedimentos são importantes para a saúde da mulher e garantir uma gravidez tranquila

Os exames preventivos são fundamentais para a saúde da mulher, pois detectam precocemente doenças graves como o câncer do colo do útero e, no caso de grávidas, é capaz de apontar a presença da bactéria streptococcus do Grupo B. Presente em Capelinha desde 1977, o Laboratório José Luiz firmou uma parceria com a enfermeira Deia Oliveira e desta forma passou a oferecer às mu-

lheres de Capelinha e região a coleta especializada para os chamados “preventivos”.

Responsável pela condução da coleta, Deia Oliveira é enfermeira graduada com especialização em Enfermagem Obstétrica e Ginecológica. Ela explica que o Papanicolau é um exame simples e barato, mas de grande eficácia. A indicação é que seja feito pelo me-

nos uma vez por ano, em caso de mulheres com vida sexual ativa. Já no caso do “exame do cotonete”, sua realização deve acontecer entre a 35ª a 37ª semana de gestação. “As gestantes que não o fizerem devem avisar os médicos no momento do parto para que sejam tomadas as medidas de praxe”, relata Deia Oliveira.

CULTURA PARA ESTREPTOCOCOS DO GRUPO B EM GESTANTES PREPARO DA PACIENTE PARA O EXAME

- Realização entre a 35ª e a 37ª semana de gestação
- Não tomar banho no dia do exame
- Mantenha pausa sexual de 48 horas
- Não faça ducha vaginal
- Não fazer uso de creme vaginal, antissépticos e uso de antibióticos orais (caso a gestante já esteja fazendo o uso destes medicamentos, deve-se fazer a coleta 48 horas após o término do medicamento tópico e 7 dias no caso de antibiótico oral)



A especialista em enfermagem obstétrica e ginecológica Deia Oliveira

O EXAME DO COTONETE E SUA IMPORTÂNCIA PARA AS GRÁVIDAS

TODAS AS GRÁVIDAS PRECISAM FAZER?

Sim, todas as grávidas precisam fazer. Se não for feito no consultório, quando der entrada na maternidade é preciso avisar os médicos.

E SE DER POSITIVO?

Nada de pânico. Não precisa se estressar. Avise do resultado positivo assim que você chegar à maternidade. O problema é tratado lá mesmo com antibióticos, em geral aplicados por via venosa algumas horas antes do parto. Converse com o seu médico durante o pré-natal para esclarecer qualquer dúvida.

LIVRE PENSAR

EM 2018, COMO SERÁ?

Entrando o mês de maio, estaremos a exatos dezoito meses, portanto, a um ano e meio das eleições gerais de 2018, quando serão escolhidos também, além do presidente, deputados estaduais, federais, senadores e governadores. Esta eleição será atípica por conta da turbulência político-administrativa que se encontra em curso no país como efeito das apurações da operação Lava-Jato. Parece estar ainda bastante cedo para se falar do pleito de 2018, mas, na realidade, não está. Na atual situação político-econômica em que o Brasil se encontra, se faz necessário tempo e uma análise profunda dos pré-candidatos que irão se lançar como candidatos. Nunca na história desse país os eleitores irão votar tão esclarecidos sobre o “quem é quem” dos pré-candidatos. A operação Lava-Jato tem cumprido com galhardia o seu nobre e espinhoso papel de revelar à sociedade brasileira a verdade sobre o lamaçal em que se chafurdaram políticos e empresários ligados direta ou indiretamente à máquina administrativa.

O eleitor terá à sua disposição, através da mídia multiforme, um verdadeiro dossiê dos diversos nomes para estabelecer parâmetros e tirar conclusões até 2018.

A grande preocupação, já se manifestando 18 meses antes do pleito, é com a Ficha Limpa. Este conceito, se fosse levado a sério – ao pé da letra – por parte dos políticos, pouquíssimos se arriscariam a se lançar como candidatos. Se levado a sério por parte do eleitorado, haveria um gigantesco volume de abstenções, votos brancos e nulos, caracterizando um verdadeiro boicote ao pleito, como resposta aos descabros cometidos por boa

parte daqueles que se candidatassem.

A situação ficará pior ainda se, ou quando, o TSE – Tribunal Superior Eleitoral – impugnar candidaturas baseadas na Ficha Limpa e nos resultados das investigações da Lava Jato. Não haverão nomes de peso aptos a substituir os impugnados. E aí, como será? O Brasil conseguirá viver, sem experiência, a experiência de votar em legendas ao invés de nomes lançados, prática esta sem tradição no país?

Mera utopia. Sabemos que nada disso irá acontecer. Os mesmos nomes que hoje encabeçam as listas de Sérgio Moro serão os que disputarão as campanhas eleitorais. Os resultados das delações premiadas e a exposição do que poderíamos chamar de “Currículo do Mal” de muitos candidatos logo serão esquecidos pela população e muitos deles serão eleitos como se nada tivesse acontecido. As escolhas serão feitas e a sorte – ou a má sorte – do Brasil será lançada e, desta vez, não mais às sombras das asperezas de conduta dos candidatos ou à não-sapiência do eleitor, mas, isto sim, com a clareza e a noção exatas da verdade do passado político recente daqueles.

Portanto, se os candidatos eleitos não corresponderem às expectativas do eleitorado, seja por incompetência administrativa, seja por quebra de confiança dos mesmos, estes não poderão reclamar, pois o voto em 2018 terá sido muito consciente. Todos nós estaremos sabendo quem é quem.

Oswaldo Eulálio, dentista



CONSULTÓRIOS ODONTOLÓGICOS

Clínica Geral • Ortodontia • Implantes Dentários • Endodontia



Equipamentos de última geração para maior conforto e melhor resultado no tratamento.



FOTOS CÉSAR PARANHOS



Dr. Oswaldo Eulálio
CRO-MG 13.209



Dr. Oswaldo e suas assistentes Eva e Marlene

VENHA NOS VISITAR !

RUA DAS FLORES, 687, 1º ANDAR
EDIFÍCIO CARVALHO • CENTRO • CAPELINHA/MG
Entrada também pela Alameda Juarez Barbosa, 60
(33) 3516.1488 99142.9662

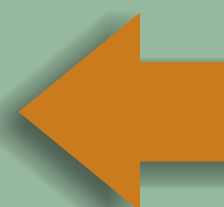

EDITAL
CONTRIBUIÇÃO SINDICAL RURAL
PESSOA FÍSICA
EXERCÍCIO DE 2017

A Confederação da Agricultura e Pecuária do Brasil – CNA, em conjunto com as Federações Estaduais de Agricultura e os Sindicatos Rurais e/ou de Produtores Rurais com base no Decreto-lei nº 1.166, de 15 de abril de 1.971, que dispõe sobre a arrecadação da Contribuição Sindical Rural – CSR, em atendimento ao princípio da publicidade e ao espírito do que contém o art. 605 da CLT, vêm **NOTIFICAR** e **CONVOCAR** os produtores rurais, pessoas físicas, que possuem imóvel rural, com ou sem empregados e/ou empreendem, a qualquer título, atividade econômica rural, enquadrados como “Empresários” ou “Empregadores Rurais”, nos termos do artigo 1º, inciso II, alíneas “a”, “b” e “c” do citado Decreto-lei, para realizarem o pagamento das Guias de Recolhimento da Contribuição Sindical Rural, referente ao exercício de 2017, devida por força do Decreto-lei 1.166/71 e dos artigos 578 e seguintes da CLT. O recolhimento da CSR deverá ocorrer, impreterivelmente, até o dia **22 de maio de 2017**, em qualquer estabelecimento integrante do sistema nacional de compensação bancária. A falta de recolhimento da Contribuição Sindical Rural – CSR, até a data do vencimento (22 de maio de 2017), constituirá o produtor rural em mora e o sujeitará ao pagamento de juros, multa e atualização monetária previstos no artigo 600 da CLT. As guias foram emitidas com base nas informações prestadas pelos contribuintes nas Declarações do Imposto sobre a Propriedade Territorial Rural – ITR, repassadas à CNA pela Secretaria da Receita Federal do Brasil - SRFB, remetidas, por via postal, para os endereços indicados nas respectivas Declarações, com amparo no que estabelece o artigo 17 da Lei nº 9.393, de 19 de dezembro de 1.996, e o 8º Termo Aditivo do Convênio celebrado entre a CNA e a SRFB. Em caso de perda, de extravio ou de não recebimento da Guia de Recolhimento pela via postal, o contribuinte deverá solicitar a emissão da 2ª via, diretamente, à Federação da Agricultura do Estado onde tem domicílio, até 5 (cinco) dias úteis antes da data do vencimento, podendo optar, ainda, pela sua retirada, diretamente, pela internet, no site da CNA: www.cnabrasil.org.br. Eventual impugnação administrativa contra o lançamento e a cobrança da Contribuição Sindical Rural - CSR deverá ser encaminhada, por escrito, no prazo de 30 (trinta) dias, contado do recebimento da guia, para a sede da **CNA, situada no SGAN Quadra 601, Módulo K, Edifício CNA, Brasília - Distrito Federal, Cep: 70.830-021** ou da Federação da Agricultura do seu Estado, podendo ainda, ser enviada via internet no site da CNA: cna@cna.org.br. O sistema sindical rural é composto pela Confederação da Agricultura e Pecuária do Brasil–CNA, pelas Federações Estaduais de Agricultura e/ou Pecuária e pelos Sindicatos Rurais e/ou de Produtores Rurais.

Brasília, 20 de abril de 2017

COLUNA ESPÍRITA

A FAMÍLIA

A família é uma instituição divina, cuja finalidade mais importante consiste em estreitar os laços sociais, ensejando-nos o melhor modo de aprendermos a amar-nos como irmãos.

Há vários tipos de família, por exemplo: aquelas em que os laços das relações afetivas são tênues e, por isso, se rompem com facilidade, tomando cada um seu próprio rumo tão logo surja uma oportunidade; no outro extremo, vemos famílias abnegadas, que são cúmplices na amizade e no amor fraternal. E, nesses extremos, temos famílias de todas as cores, como diria o poeta nesse mundão de meu Deus, fazendo seu aprendizado.

Se a coexistência familiar tem como objetivo desenvolver e aprofundar a simpatia e a amizade entre os homens, como nos diz “O Evangelho Segundo o Espiritismo”, no capítulo XIV - item 8, será que encontraremos nossos entes queridos ao desencarnar? Será que o amor que nos uniu aqui na Terra será levado em conta por Deus para que continuemos juntos no além? E a mãe que haja merecido o céu poderá trabalhar pela salvação dos filhos supostamente condenados ao inferno, de modo a poder aconchegá-los, novamente, em seus braços?

Para nós, espíritas, isso é muito claro, porque milhares de almas trespassadas vêm trazer-nos a consolação de sabermos que nada está perdido, que elas formam, no outro lado da vida, grupos

afins, e que nos reuniremos para fazer novos planos, cheios de júbilos tanto quanto nos permitem nosso adiantamento moral.

Sabemos também que enquanto uns reencarnam, outros permanecem na pátria espiritual nos auxiliando em nossas missões ou expiações, nos ajudando com seus conselhos, nos intuindo a tomarmos o melhor caminho... Estes mesmos aceitam frequentemente novas encarnações, na mesma família, para trabalharem juntos pelo ideal comum ou pelo seu mútuo adiantamento.

Mesmo os que tenham fracassado numa ou mais existências e se achem, por isso, envolvidos pelas próprias dificuldades que criaram, sofrendo com as consequências de seus erros, permanecerão nessa situação somente o tempo necessário para que se arrependam e se disponham a redimir-se. Tão logo isso aconteça, aqueles que os amam fazem suas súplicas ao Cristo e, embora retardando o seu progresso ou renunciando à felicidade a que fazem jus, descem a ampará-los em tutela no retorno à Terra, para recebê-los e encaminhá-los na senda do aperfeiçoamento.

Luiz Noman, produtor rural



FIBRA ÓPTICA
A MELHOR TECNOLOGIA
PARA SUA INTERNET



VOCÊ SEM LIMITES, SEMPRE CONECTADO

SAIBA MAIS > (33) 3516 2220

www.bkpnnet.com.br

A MELHOR SOLUÇÃO EM TRANSPORTES



Para nós da **RODOCAP CARGAS**, cada encomenda tem fundamental importância para o cliente. Por isso, trabalhamos para que os prazos sejam os menores possíveis e as informações sejam cada vez mais precisas. Garantimos toda a logística, segurança e pontualidade, aliadas ao excelente custo benefício, além de planos especiais para mensalistas. Conte com a **RODOCAP CARGAS** e tenha tranquilidade e segurança ao despachar suas encomendas.

- ➔ SERVIÇO DE COLETA
- ➔ FROTA ADEQUADA E INSPECIONADA
- ➔ PREÇO JUSTO
- ➔ PONTUALIDADE



CAPELINHA
Avenida Brasil, 160
Jardim Aeroporto
(33) 3516 2450

BELO HORIZONTE
Rua Senador Milton Campos, 1.255
Bairro Santa Maria
(31) 2510 4100

www.rodocapcargas.com.br

Disk-Coleta
(31) 2510 4100
(31) 97338 6001
(31) 98873 2009

Nome da revista e da TV criadas por Adolpho Bloch, empresário falecido em 19/11/1995	Impenetrável	Anel de luz que contorna um objeto	Cargo do qual Joseph Blatter se demitiu após escândalo de corrupção (2015)
"Os Pinguins de (?)", série animada da TV	Sovinas		"Panela Velha"
Pernicioso Manifesta de forma clara	Naquele lugar Siga!	Oto Glória, técnico de futebol	Russo (abrev.)
Letra marcada no chão de helipontos públicos	Não alcoolizado	Bário (símbolo) Jardim, em inglês	Facção: partido Indutor (Elet.)
Desempenha um papel (TV)	Legião (?), banda de Renato Russo	Alcançar sucesso (pop.)	Fernanda (?): apresenta o "Globo Esporte"
Condição da água a 100°C	(?)-casado, doce fino Material de telas de TV	(?) Médio, região onde se situa o Ira	Ernesto Nazare, pianista carioca
Tateia Leslie Nielsen, ator (EUA)	Norma Raiz, em inglês	A paz, para Gandhi (Filos.)	Antigo altar para sacrifícios
Centro de comércio popular no Rio	Argila colorida Fluido de isqueiros	Porta, em inglês	Posição de LeBron James no basquete
Ressentimento		"(?) Ventura", filme	Fenômeno captado na ultrassonografia
Área de atuação de Bárbara Abramo e Zora Yonara			Assim, em espanhol Grama (símbolo)
			(?) Lanka: a ilha Resplandecente

BANCO 3/ace — ala — asi, 4/door — grel — root, 5/saara, 6/garden, 7/declara.

Solução

V	I	G	O	T	O	H	I	S	V
F	R	E	V	V	O	V	M		
I	S	E	R	C	O	S			
J	R	O	D	V	R	V	S		
V	L	V	I	L	N	T			
D	I	S	V	T	V	A			
T	E	N	E	M	E	P			
I	N	E	N	T	F	E			
N	D	E	G	A	S	H			
E	G	O	S	S	E				
D	O	I	R	O	S	H			
I	I	G	V	V	L	C			
S	n	H	O	V	A	N			
E	T	N	E	L	E	V			
R	V	A	G	V	A	M			
P		H		N					

Construção de piscinas de vinil e vendas Instalações de aquecedor solar

38 99121.8821

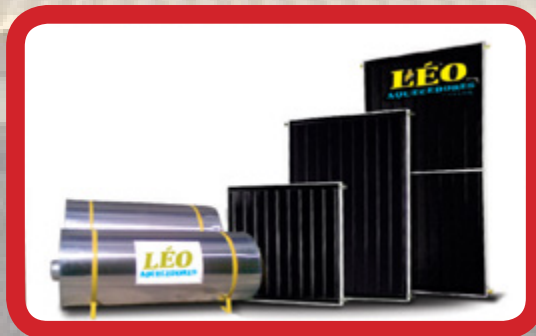

Rua Capelinha, nº 433
Manga da Roda
Turmalina-MG

SEMANA SANTA EM CAPELINHA

Fotos César Paranhos



ESTACIONAMENTO COBERTO | RESTAURANTE | CAFÉ DA MANHÃ COMPLETO
SALA DE JOGOS | LAVANDERIA | MINI ACADEMIA

HOTEL ARANÃS
ADIA VOCE ESTA EM CASA??

APARTAMENTOS AMPLOS COM SACADA
SUÍTES COM HIDROMASSAGEM, TELEFONE,
FRIGOBAR, TV E AR CONDICIONADO



RUA RIO BRANCO, 866 . PLANALTO . CAPELINHA/MG - 33 3516.1261 / 33 3516.2679

CASA UNILAR
MÓVEIS E ELETRODOMÉSTICOS

Convênio com o programa **Minha Casa Melhor**

Rua Rio Branco, 866 - Capelinha/MG
Fone: (33) 3516-3248

ASSOCIAÇÃO DE PROMOÇÃO AO LAVRADOR E ASSISTÊNCIA AO MENOR DE TURMALINA
CNPJ: 21.248.703/0001-03

BALANÇO PATRIMONIAL EM 31 DE DEZEMBRO 2016 E 2015 - (Em reais)		PASSIVO		DEMONSTRAÇÃO DO SUPERÁVIT (DEFICIT) DOS EXERCÍCIOS FINDOS EM 31 DE DEZEMBRO DE 2016 E 2015 - (Em reais)		
ATIVO	2016	2015	2016	2015	2016	2015
CIRCULANTE						
Caixa e equivalentes de caixa (nota 3)	25.781	97.176	Fornecedores	286	1.371	
Adiantamentos (nota 4)	3.075	1.472	Salários e encargos sociais	2.815	3.823	
Outros créditos	2.010	447	Provisões de férias e encargos			
Despesas antecipadas (nota 5)			Outras obrigações	17.126	16.500	
Total do ativo circulante	30.866	101.138	DFC's a repassar (nota 8)	15.867	20.645	
			Recursos de convênios a realizar (nota 9)		453	
NÃO CIRCULANTE			Total do passivo circulante	36.217	42.886	
Imobilizado (nota 6)	52.745	87.177	PATRIMÔNIO LÍQUIDO			
Total do ativo não circulante	52.745	87.177	(Nota 10)			
TOTAL DO ATIVO	83.611	188.312	Patrimônio social	145.426	154.786	
			Deficit acumulado	(98.032)	(9.360)	
			Total do patrimônio líquido	47.394	145.426	
			TOTAL DO PASSIVO	83.611	188.312	

As notas explicativas são parte integrante das demonstrações financeiras.

DEMONSTRAÇÃO DAS MUTAÇÕES DO PATRIMÔNIO LÍQUIDO EM 31 DE DEZEMBRO DE 2016 E 2015 - (Em reais)

	Patrimônio líquido	Superávit (Deficit) acumulado	Total
Saldos em 31 de dezembro de 2014	132.517	22.269	154.786
Incorporação ao patrimônio social	22.269	(22.269)	
Deficit do exercício	(9.360)	(9.360)	(18.720)
Saldos em 31 de dezembro de 2015	154.786	(9.360)	145.426
Incorporação ao Patrimônio Social	(9.360)	(9.360)	(18.720)
Deficit do exercício	(98.032)	(98.032)	(196.752)
Saldos em 31 de dezembro de 2016	145.426	(47.394)	98.032

As notas explicativas são parte integrante das demonstrações financeiras.

NOTAS EXPLICATIVAS ÀS DEMONSTRAÇÕES FINANCEIRAS EM 31 DE DEZEMBRO DE 2016 E 2015 - (Em reais)

1. INFORMAÇÕES SOBRE A ENTIDADE
A APLAMT - Associação de Promoção ao Lavrador e Assistência ao Menor de Turmalina é uma sociedade civil, de objetivos filantrópicos, sendo reconhecida como de utilidade pública a nível municipal, estadual e federal. Tem por finalidade promover o crescimento humano e desenvolver a potencialidade de sua clientela infanto-juvenil, formando o cidadão consciente, através do atendimento às suas necessidades básicas. Conta com o apoio da comunidade, órgãos públicos e do ChildFund Brasil. Atende 1.182 crianças da comunidade carente do município de Turmalina e região, no estado de Minas Gerais. Os resultados obtidos em suas operações são repassados ao seu primeiro objetivo social. É regida pelo seu estatuto social e pela legislação aplicável às Entidades desta natureza.

2. BASE DE APRESENTAÇÃO E PREPARAÇÃO DAS DEMONSTRAÇÕES FINANCEIRAS
As demonstrações financeiras para o exercício findo em 31 de dezembro de 2016 foram elaboradas e estão sendo apresentadas de acordo com as práticas contábeis adotadas no Brasil, aplicáveis às entidades sem finalidade de lucro (NBC ITG 2002 R1) aprovada pela Resolução 1.409/2012 do Conselho Federal de Contabilidade.

a. Receitas e despesas
As receitas oriundas de doações, subvenções e contribuições são registradas conforme determina a NBC ITG 2002 R1 (Entidades Sem Finalidade de Lucro), mediante documento hábil, quando da efetiva entrada dos recursos. Todas as demais receitas e despesas necessárias à manutenção de suas atividades são registradas pelo regime contábil da competência. As receitas de doações, subvenções e contribuições, recebidas para aplicação específica, mediante constituição ou não de fundos, são registradas em contas próprias, segregadas das demais contas da Entidade.

b. Demonstrações contábeis incluem estimativas e pressupostos, como a mensuração de estimativas de valor justo de determinados instrumentos financeiros, provisões para passivos contingentes, estimativas da vida útil de determinados ativos e outras similares. Os resultados efetivos podem ser diferentes dessas estimativas e pressupostos.

c. Caixa e equivalentes de caixa
Os equivalentes de caixa são mantidos com a finalidade de atender a compromissos de caixa de curto prazo, e não para investimento ou outros fins. A Entidade considera equivalentes de caixa a aplicação financeira de conversibilidade imediata em um montante conhecido de caixa e estando sujeita a um insignificante risco de mudança de valor. Por conseguinte, um investimento, normalmente, se qualifica como equivalente de caixa quando tem expiração de curto prazo, por exemplo, três meses ou menos, a contar da data da contratação.

d. Imobilizado
O ativo imobilizado é demonstrado ao custo de aquisição ou construção, deduzido dos impostos compensáveis, quando aplicável, e da depreciação acumulada. A Entidade utiliza o método de depreciação linear definida com base na avaliação da vida útil de cada ativo, estimada com base na expectativa de geração de benefícios econômicos futuros. A avaliação da vida útil estimada dos ativos é revisada anualmente e ajustada se necessário. Um item de imobilizado é baixado quando vendido ou quando nenhum benefício econômico futuro for esperado de seu uso ou venda. Eventual ganho ou perda resultante da baixa do ativo (calculado como sendo a diferença entre o valor líquido da venda e o valor contábil do ativo) são incluídos na demonstração do superávit (deficit) no exercício em que o ativo foi baixado.

e. Ativos e passivos não circulantes
Compreendem os bens e direitos realizáveis e deves e obrigações vencíveis após doze meses subsequentes a data base das referidas demonstrações financeiras, acrescidos dos correspondentes encargos e variações monetárias incorridas, se aplicável, até a data do balanço.

f. Reconhecimento dos trabalhos voluntários
Os trabalhos voluntários (receitas e despesas), inclusive de membros integrantes dos órgãos da administração, no exercício de suas funções, são reconhecidos pelo valor justo da prestação dos serviços como se tivessem ocorrido os descensos financeiros.

g. Ajuste a valor presente de ativos e passivos
Os ativos e passivos monetários de longo prazo, quando existentes, são atualizados monetariamente e portador estão ajustados pelo seu valor presente. O ajuste a valor presente de ativos e passivos monetários de curto prazo é calculado, e somente registrado, se considerado relevante em relação às demonstrações contábeis tomadas em conjunto.

ASSOCIAÇÃO DE PROMOÇÃO AO LAVRADOR E ASSISTÊNCIA AO MENOR DE TURMALINA
CNPJ: 21.248.703/0001-03

3. CAIXA E EQUIVALENTES
A posição de caixa e equivalentes de caixa, em 31 de dezembro, estava assim representada:

	2016	2015
Caixa - Subsidio	345	262
Conta Corrente BB - Subsidio	4.938	25.067
CC Banco do Brasil - Cont. de assoc.	2.513	5.621
Apf. Financeira BB - Superávit	17.985	65.765
Apf. Financeira BB - Petrobrás		461
Total	25.781	97.176

4. ADIANTAMENTOS
A posição, de adiantamentos a empregados, estava assim representada:

	2016	2015
Adiantamentos para férias	3.075	1.472
Adiantamentos a fornecedores		
Total	3.075	1.472

5. DESPESAS ANTECIPADAS
As despesas antecipadas em 31 de dezembro de 2016 montavam em R\$ 2.010 (R\$ 2.040 em 31/12/2015), relativas a prestações de seguros a apropriar de ativos de propriedade da Entidade.

6. IMOBILIZADO
A composição do Imobilizado, em 31 de dezembro, estava assim representada:

	2016	2015
Prédios e construçoes	39.038	39.038
Máquinas e equipamentos	54.141	52.521
Móveis e utensílios	32.902	32.909
Veículos	123.313	123.313
Computadores e periféricos	19.151	20.254
Instalações	8.075	8.075
Total	276.620	276.110
Depreciação acumulada	(223.875)	(188.933)
Total Imobilizado	52.745	87.177

10. PATRIMÔNIO SOCIAL
O patrimônio líquido da Entidade, no montante de R\$ 47.394 em 31 de dezembro de 2016 (R\$ 145.426 em 31 de dezembro de 2015), representa o montante inicial aportado para início das atividades da Entidade, sendo aumentado ou reduzido anualmente em função do superávit ou deficit apurado. Em 31 de dezembro de 2016 o deficit da entidade resultou, em R\$ 98.032 (e deficit de R\$ 9.360 em 2015).

11. DOAÇÕES E SUBVENÇÕES
A Entidade recebeu doações e subvenções durante o exercício registradas em contas de receita da seguinte forma:

	2016	2015
Subsidios do ChildFund Brasil	318.397	354.285
DFC's (Presentes) à Entidade CF Brasil	60	160
Recurso da Petrobrás S/A	455	288.887
Recursos de Outras ONG's	3.529	2.230
Doações de associados e comunidade	3.529	2.230
Total	322.441	645.614

16. INSTRUMENTOS FINANCEIROS
Os valores de mercado dos ativos e passivos financeiros foram determinados com base em informações de mercado disponíveis e metodologias de valorização apropriadas. O uso de diferentes premissas de mercado e metodologia de estimativa poderão ter um efeito diferente nos valores estimados de mercado. Baseada nessa estimativa, a Administração entende que o valor contábil dos instrumentos financeiros equivale aproximadamente a seu valor de mercado, conforme descrito abaixo.

Em 31 de dezembro de 2016, os principais instrumentos financeiros estão descritos a seguir:

- Caixa e equivalentes de caixa - está apresentado ao seu valor de mercado, que equivale ao seu valor contábil.

17. TRABALHO VOLUNTARIADO
Os trabalhos voluntários do Grupo Governança foram mensurados com base nos valores praticados por esses profissionais no mercado.

Grupo Governança	2016	2015
Quantidade de horas	396	261
Valor h/h	25,21	23,21
Valor total - R\$	9.991	6.057

Grupo Apoio

	2016	2015
Quantidade de horas	332	168
Valor h/h	4,58	5,58
Valor total - R\$	1.521	939

Para fins de comparabilidade foram incluídos os valores correspondentes no exercício anterior sem, no entanto, afetar o resultado e o patrimônio líquido uma vez que a contrapartida do lançamento das Despesas de trabalhos voluntários foi Receitas de trabalhos voluntários.

RESPONSABILIDADE DOS AUDITORES INDEPENDENTES
Examinamos as demonstrações contábeis da ASSOCIAÇÃO DE PROMOÇÃO AO LAVRADOR E ASSISTÊNCIA AO MENOR DE TURMALINA - APLAMT ("Entidade"), que compreendem o balanço patrimonial em 31 de dezembro de 2016, e as respectivas demonstrações do superávit/deficit, das mutações do patrimônio líquido e dos fluxos de caixa para o exercício findo naquela data, assim como o resumo das principais práticas contábeis e demais notas explicativas.

Em nossa opinião, as demonstrações contábeis acima referidas apresentam adequadamente, em todos os aspectos relevantes, a posição patrimonial e financeira da ASSOCIAÇÃO DE PROMOÇÃO AO LAVRADOR E ASSISTÊNCIA AO MENOR DE TURMALINA - APLAMT. Tem 31 de dezembro de 2016, o desempenho de suas operações e os seus fluxos de caixa para o exercício findo naquela data, de acordo com as práticas contábeis adotadas no Brasil aplicáveis às entidades sem finalidade de lucro (NBC ITG 2002 R1).

Belo Horizonte, 31 de março de 2017.

Gilberto Galinkin
Contador CRCMG 035718/O-8

Cristina Braga de Oliveira
Contadora CRCMG 079371/O-6

Luiza Cordeiro da Silva Lopes
PRESIDENTE

José Santos Gomes Farias
CRCMG: 046.066/O-5
CONTADOR

Folha Especial

Abril . 2017

Mantendo a apicultura do Vale em evidência

Terceira edição do Workshop supera expectativas de público e contribui com o fortalecimento da atividade apícola na região



Autoridades do Estado e da região presentes no evento

Cerca de mil visitantes e apicultores de mais de 40 municípios do Vale do Jequitinhonha e região participaram do 3º Workshop Apicultura em Rede no Vale, realizado pela Aperam BioEnergia, Fundação Aperam Acesita, Associação Apícola de Itamarandiba (Apita) e Associação de Apicultores de Veredinha (Aapiver). O evento reuniu, nos dias 29 e 30/03, representantes estaduais, autoridades da região, estudantes e apicultores, além de parceiros que ajudaram a promover o Workshop, entre eles, Senar, Fiemg, Sebrae, comerciantes locais e empresas exportadoras.

Prestigiaram o encontro o presidente da Federação Mineira de Apicultura (Femap), José Calazans; o prefeito de Veredinha, Edilson Nunes de Araújo; e o vice-prefeito de Minas Novas, Felipe Mota. O gerente do IBGE de Capelinha, Ederson Mourão;

a analista de Projetos da Fiemg, Viviane Assunção da Rocha; o gerente regional do Serviço Nacional de Aprendizagem Rural (Senar), Wander Magalhães; e o analista técnico do Sebrae Minas, Julian Rodrigues, também marcaram presença.

O presidente da Fundação Aperam Acesita, Venilson Araújo Vitorino, apresentou os resultados do projeto Apicultura em Rede no Vale. "Trabalhamos para consolidar a região como polo produtor de mel. Há dois anos criamos o projeto Apicultura em Rede no Vale, que visa fortalecer a rede de apicultores e melhorar geneticamente a qualidade do mel. Agora, estamos começando a fase 2 desse projeto, que tem o objetivo de certificar os apicultores com o selo SIF (Serviço de Inspeção Federal), para que o produto seja comercializado da melhor maneira possível", detalhou.

Para o prefeito de Itamarandiba, Luiz Fernando Alves, as ações da Aperam BioEnergia e da Fundação Aperam Acesita para fortalecer a cadeia produtiva do mel têm ampliado as oportunidades de geração de emprego e renda na cidade. "Essa parceria com as associações de apicultores dos municípios do Vale do Jequitinhonha é fundamental para o desenvolvimento sustentável das várias famílias participantes do projeto de apicultura. O conhecimento adquirido e a qualidade de vida desses apicultores não existiriam sem o apoio da Empresa e da Fundação", reconheceu.

Feira e capacitações



Alunos acompanham atentamente as explicações do apicultor Daniel

Mais de 600 estudantes de escolas e moradores das comunidades de Veredinha e Itamarandiba visitaram a exposição no primeiro dia do Workshop, que foi dividida em três estações. Quem passou pela primeira parte da feira conheceu produtos apícolas, equipamentos para a atividade e parceiros do projeto acompanhados pelo apicultor Oliveira Rocha, da Apita. Na segunda ala, o apicultor Daniel Fernandes, da Apita, deu uma verdadeira aula sobre apicultura e meliponicultura (criação de abelhas sem ferrão). A exibição de um vídeo sobre o projeto encerrava as etapas de visitas. Já no segundo dia, apicultores e demais interessados na atividade apícola participaram de palestras com temas específicos.



Nosso time conquistou mais um título:
somos tricampeões do **Challenge!**

