

# ACONTECE

CAPELINHA/MG | ANO 6 | EDIÇÃO 91 | AGOSTO DE 2017

# O VALE COM MEDO

De um lado a criminalidade em alta e, de outro, a perda de efetivo nas polícias Civil e Militar. O resultado desse contraste é que a sensação de insegurança tomou conta das cidades do Alto Jequitinhonha.

BELA DO VALE  
JAQUELINE MARTINS



PAOLLA STORE®  
Fashion Style

FOTOGRAFIA  
César Paranhos  
MAQUIAGEM  
Sônia Guedes



# APAE E LIQUIGÁS: É MAIS QUE UMA PARCERIA, É UMA AÇÃO SOCIAL

A parceria entre a distribuidora de gás Liquigás\Diego Fernandes & Família e a Apae de Capelinha já rendeu para a entidade social R\$ 49.082,00 desde que foi iniciada, em abril de 2013. O recurso é aplicado na manutenção da Apae, principalmente na compra de merenda, combustível e outros itens de necessidade.

A Associação de Pais e Amigos dos Excepcionais de Capelinha já existe há 22 anos, prestando, nessas mais de duas décadas, importantes serviços para a

educação, o amparo e a orientação aos portadores de necessidades especiais. Atualmente, a entidade tem 124 alunos com deficiência intelectual e múltipla.

Na semana de 21 a 28 de agosto, quando em todo o país se comemorou a Semana Nacional da Pessoa com Deficiência Intelectual e Múltipla, foram várias as atividades de debate, recreação, lazer e interação promovidas pela Apae de Capelinha. Dentre elas, apresentações da cantora Edmeia Oliveira e do cantor Eduardo Neto (fotos).



**A CADA BOTIJÃO DE GÁS VENDIDO PELA LIQUIGÁS R\$ 1,00 VAI PARA A APAE**



## VALORES RECEBIDOS PELA APAE

Ano	Período	Repasso Liquigás
2013	Abril a Dezembro	R\$ 9.570,00
2014	Janeiro a Dezembro	R\$ 13.572,00
2015	Janeiro a Dezembro	R\$ 12.454,00
2016	Janeiro a Dezembro	R\$ 9.384,00
2017	Janeiro a Julho	R\$ 4.102,00
<b>TOTAL</b>		<b>R\$ 49.082,00</b>

# 49 MIL

reais foram doados à Apae de Capelinha graças à parceria da Liquigás\ Distribuidora Diego Fernandes & Família, com o apoio dos consumidores



DIEGO FERNANDES & FAMÍLIA  
Ligue Grátis 0800 039 2959  
(33) 3516-4070 | 99104-1910



**APAE**  
CAPELINHA



**ARTE**



Desenho de Jorge e Mateus, a pedido da fã Karla Alves e entregue por ela mesmo no show da dupla do Capelinhense Ausente 2017.



Contato: (33) 99121-2407

**AGENDA**

**OS KAISEIROS**

A festa “Os Kaiseiros - Niver Kayo Neves”, marcada para os dias 22 e 23 de setembro, contará este ano com 12 atrações musicais, entre DJs e músicos, e ainda a Taj Mahal, a maior boate itinerante da América Latina. Segundo os organizadores, trata-se do maior open bar do interior de Minas Gerais, com 12 horas de bebida liberada: cerveja, vodka, catuaba, água, refri, frozen e caipirinha. A programação também prevê café da manhã. A festa está marcada para 22h da sexta-feira e 17h do sábado, no Parque de Exposições de Capelinha.

**ACIAC 35 anos 1982-2017**  
**AGOSTO**  
**INFORMA**

**COMEÇA A ESCOLHA DOS EMPRESÁRIOS DESTAQUES 2017**

A ACIAC deu início ao processo de votação dos Empresários Destaques 2017. Todos os filiados à entidade receberam a ficha para indicar três nomes. Esse processo terminou no último dia 25 de agosto. Agora, a diretoria da ACIAC irá contabilizar os mais votados. Novamente, uma lista com os dez primeiros colocados será encaminhada aos associados para nova votação. Os três mais votados serão homenageados em evento a ser realizado pela ACIAC. Aquele que ficar em primeiro lugar receberá o título de Empresário do Ano da Federação das Associações Comerciais de Minas Gerais (Federaminas), em solenidade marcada para 25 de novembro, no Grande Hotel e Termas de Araxá. Nesse evento são esperadas cerca de 1.500 pessoas, com homenagens a empresários que se destacaram em todo o Estado. Em Capelinha, a realização do evento Empresários Destaques conta com o apoio do Sebrae.



**CONSULTOR INICIA IMPLANTAÇÃO DO PRÓ-MUNICÍPIO**

O consultor da Federaminas André Luís Ferreira dos Santos é o responsável pelas primeiras ações de implantação do Movimento Pró-Município, que foi lançado em Capelinha em julho. Inicialmente, André Luís esteve no município reunido com alguns empresários e agentes políticos para apresentar sua linha de trabalho, que busca formar um diagnóstico e um plano de ação, com a identificação de atores locais que possam contribuir para o desenvolvimento de Capelinha. No dia 17 de agosto, ele retornou à cidade para o início de entrevistas com empresários, lideranças e autoridades do município.



O Movimento Pró-Município institui um modelo de gestão capaz de contribuir para

o desenvolvimento do município, garantindo aperfeiçoamento dos projetos de interesse da comunidade, em prol do desenvolvimento sustentável. O projeto é uma iniciativa da Federaminas em parceria com a Codemig. Em Capelinha, a iniciativa da implantação do Pró-Município é da ACIAC.

**CMEC PARTICIPA DE FÓRUM DA MULHER EMPREENDEDORA**



Quatro integrantes da Câmara das Mulheres Empreendedoras de Capelinha - CMEC/ACIAC representaram o município no 1º Fórum Estadual da Mulher Empreendedora (FEME), no último dia 4 de agosto, em Varginha. “Foi uma oportunidade ímpar para a troca de experiências e mostrar a força do empreendedorismo da nossa cidade”, declarou Lílian Murta, presidente da CMEC. Ela esteve em Varginha na companhia das diretoras Nilmara Mota, Lídia Gandra e Santa Cardoso.

ACIAC | Associação Comercial, Industrial, Agropecuária e de Serviços de Capelinha  
 Contato: (33) 3516.1414 • 3516.1133 | Beco Vô Maraquinha, 31, Centro • Capelinha-MG  
[www.aciacapelinha.com.br](http://www.aciacapelinha.com.br) | [aciac\\_spc@yahoo.com.br](mailto:aciac_spc@yahoo.com.br) | Facebook: Aciac Capelinha

# EDITORIAL



## VALE SEM SEGURANÇA... E SEM EMPREGOS, SEM SAÚDE, SEM INVESTIMENTOS...

O Vale do Jequitinhonha está assustado porque passou a viver, nos últimos meses, um problema que a população daqui acreditava ser exclusivo dos grandes centros: falta de segurança, aumento na criminalidade, bandagem solta aprontando desde pequenos delitos a grandes explosões em bancos, como mostra a reportagem de capa desta edição.

Mas o Vale convive desde sempre com problemas muito graves, mas que, por não ameaçarem de forma tão diretamente a própria vida das pessoas, ficam como se fossem secundários.

As raízes da insegurança que faz hoje a população do Vale se recolher mais cedo e trancafiar-se em casas protegidas com cercas e alarmes estão no questionável comportamento político de seus cidadãos e no tratamento perverso que a região recebe dos governantes e parlamentares desde sempre.

A população do Vale agora anda olhando para os lados e para trás, com medo de ladrões, de pivetes e de homicidas. Isso é péssimo. Parece um bordão, mas o cidadão do Vale tem algumas coisas a aprender com isso, e a principal delas é exercitar de forma mais consciente o poder do voto.

“ O Vale convive desde sempre com problemas muito graves, mas que, por não ameaçarem de forma tão diretamente a própria vida das pessoas, ficam como se fossem secundários

É preciso que o Jequitinhonha se afirme como região com demandas únicas e que somente serão resolvidas quando conquistarmos políticas públicas permanentes, que de fato combatam os problemas em suas raízes.

Como esperar civilidade, paz, segurança e consciência em uma região que apresenta IDH (Índice de Desenvolvimento Humano) na casa de 0,5 ponto? São os mais baixos índices de Minas e do Brasil. Como cobrar autonomia do eleitor se aqui o analfabetismo, somado ao analfabetismo funcional (saber ler e escrever apenas), afeta escandalosos 30%, às vezes 40% da população de um município? Por que somos tão passivos diante de uma renda média familiar que, em milhares de casos, não chega a um salário mínimo por mês? O que nos obriga a aceitar que menos de 2% da população do Vale tenham diploma de curso superior? Todos os dados acima estão baseados em estatísticas oficiais do IBGE.

Mas essa onda de criminalidade é também perigosa porque vira um prato cheio para alimentar

mentes doentias e cheias de sentimentos perversos, que pregam a vingança, cultuam o ódio e disseminam o preconceito de classe, de raça, orientação sexual, religiosa... Mentas curtas, que bloqueiam a origem aprofundada dos problemas e ficam na superfície a difundir loucuras como armar a população, incentivar milícias, louvar a justiça pelas próprias mãos, comemorar extermínios.

O risco é de a sociedade se entupir tanto de medo que acaba por distorcer a realidade. Cai nos braços de políticos oportunistas e manipuladores. E abraçam cegamente causas de inspiração nazifascistas.

Tudo isso para dizer: cuidado com “coisas” do tipo “Bolsonaro, Bolsomito” e outras excrescências. Ano que vem tem eleições presidenciais e ninguém de cabeça boa quer viver em um país entregue ao neofascismo, dirigido pela intolerância, pela barbárie e pelo ódio.

Tudo isso para dizer: cuidado também nos deputados que vai votar. Além de presidente e governador, Minas vai eleger 53 deputados federais, 77 deputados estaduais e 2 senadores. Acompanhe o que tem feito o atual Congresso Nacional e verá quanto mal um parlamentar sem compromisso com o povo pode fazer a um país.

Estamos a 15 meses do pleito. Dá tempo de acompanhar mais atentamente os acontecimentos em Brasília, peneirar as fontes de informação e, até lá, realizar escolhas mais sensatas, realistas e responsáveis.



# ÍNDICE

## DESTAQUES

» Criminalidade põe Vale em alerta.10

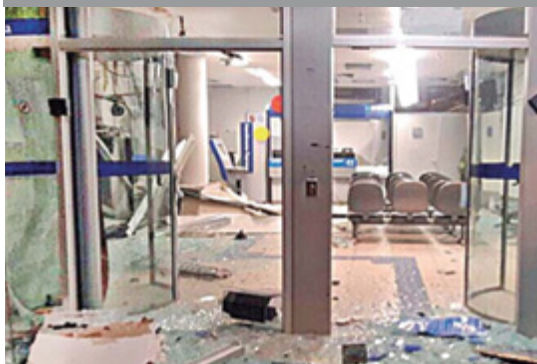

» Bela do Vale: Jaqueline Martins p.28

## CONHECIMENTO, OPINIÃO & ANÁLISE

04 EDITORIAL JOÃO SAMPAIO

06 ATUALIDADES VITTORIO MEDIOLI

19 MODA & COMPORTAMENTO JANETE AZEVEDO

20 ODONTOLOGIA MÉDICA SÂNIA CRISTINE

25 BEM ESTAR & QUALIDADE DE VIDA SAMUEL JARDIM

27 CASA & DECOR LUANA LIMA

30 FAZENDO & ACONTECENDO CÉSAR PARANHOS

32 ACONTECE DIAMANTINA RONALDO GUIMARÃES

35 MOMENTOS GERALDO NETO

39 LIVRE PENSAR OSVALDO EULÁLIO

40 POLÍTICA MINEIRA ORION TEIXEIRA

41 MARKETING & ESTRATÉGIA JOÃO HENRIQUE FARIA

» Concurso Qualidade dos Cafés de Minas 2017 p. 33

» Entrevista: Marcio Lacerda p. 8



Concurso de Qualidade  
dos Cafés de Minas Gerais



**ACONTECE** **mult!deias** comunicação & marketing

DIRETOR E JORNALISTA RESPONSÁVEL

João Ivandro Sampaio

Reg. Prof. MG-04666/JP

joaosampaio@jornalacontece.net

EDITORA GERAL

Regiane Marques Sampaio

Reg. Prof. MG-05610/JP

regiane@jornalacontece.net

REDAÇÃO

Av. Bouganville, 383 - B. Bouganville - CEP: 39.680-000 - Capelinha/MG

(33) 3516-2409 | (33) 99118-4421

contato@jornalacontece.net | www.jornalacontece.net

As opiniões aqui expressas não correspondem necessariamente à opinião da empresa ou de seus editores, sendo única e exclusivamente de responsabilidade de seus autores

Circulação em Aricanduva, Angelândia, Água Boa, Capelinha, Carbonita, Diamantina, Itamarandiba, Minas Novas, Turmalina e Veredinha



# ATUALIDADES

## DISTRITÃO: UM VENDAVAL

Atrás do nome “distritão”, incompreensível para 99 em cada cem cidadãos, esconde-se uma fórmula eleitoral que, apesar de conter alguns defeitos em sua proposição original, poderá ajudar o país a se livrar de dezenas de partidos injustificáveis e criminosos. E, ainda, reduzir pela metade as atuais 28 siglas que poluem o Congresso Nacional.

Encolheria também, profundamente, o poder dos caciques e coronéis dos maiores partidos que agora, de última hora, desceram a campo para matar essa proposta que rebaixa o poder de abanhar o país.

Os mesmos que mandam há séculos subjugando o país e marcando-o como o mais corrupto do planeta. Fosse o distritão apenas para se livrar deles, já que a Justiça demora, valeria e sobriam vantagens.

Também os donos dos nanicos que chafurdam nos horários eleitorais teriam perdas significativas em sua capacidade destrutiva.

O sufrágio universal, enfim, se alinharia às hierarquias ditadas pela vontade popular.

Os eleitos teriam o peso e a legitimidade dos votos recolhidos e não seriam peças nas prateleiras de um dono “mensaleiro” de partido como Valdemar Costa Neto, o mais inflamado inimigo do distritão.

O distritão voltaria a embaraçar as cartas de um jogo perdido pelos eleitores. Cartas distribuídas por trapaças. Serraria ainda os saltos de pessoas pequenas que

“ O “distritão”,  
apesar  
de conter alguns  
defeitos em sua  
proposição original,  
poderá ajudar o  
país a se livrar de  
dezenas de partidos  
injustificáveis

traficam na politicagem e que perderiam seu poder artificial.

Hoje, ao Legislativo nem sempre se chega pelos votos, mas pela esperteza e capacidade de aglutinar um conjunto de candidatos que, somados, permitem a eleição de apenas um. Esse é o atalho que condiciona as eleições das últimas duas décadas. Virou uma farsa que procura nas brechas da legislação um atalho.

O distritão com algumas alterações pode reacender o valor das ideologias no âmbito eleitoral. Poder-se-ia destinar os votos angariados pelo partido – no número do partido – para beneficiar os mais bem-posicionados depois dos mais votados.

As campanhas direcionadas ao voto para o partido seriam o apelo que amealharia muitos sufrágios.

Também eliminaria aqueles que, no vácuo de um Tiririca ou de um Enéas, levam meras nulidades ao mandato.

Não há de se pensar numa tragédia para os “ideologizados”, trata-se de uma oportunidade a ser trabalhada nessa fase de discussões. Acabariam assim as rifas eleitorais dos nanicos, que prosperam no vazio de propostas e na sombra de

cálculos menores. Também o candidato avulso terá sua vez como nas melhores democracias, aquele sem vínculos com partidos.

Se o PT tem muitos votos como partido, poderá lançar dez, e não cem candidatos, concentrando seu potencial beneficiando-se do voto de legenda para puxar mais alguns. A regra estaria em escolher os melhores entre os muitos.

Ficariam sem sentido os milhares de candidatos folclóricos e berantes que desfilam numa ópera bufa a cada eleição.

Exatamente nesse fundo conturbado os deputados encontram a concordância vergonhosa em atribuir-se R\$ 3,6 bilhões, que representam uma cota individual de R\$ 6,5 milhões. E, para ficar mais perverso o golpe, fecharam a data-limite de migração da cota em 10 de agosto passado. Uma forma de sequestrar a bolada e estatizar a propina das empreiteiras.

O distritão sofre de última hora o ataque do PSDB para reapresentar o sistema feudal do distrital misto, que dividirá em duas espécies os parlamentares, consagrará os caciques sem esforço e perda de tempo para se dedicar ao sistema cleptocrático sem suor e contato com o eleitor.

As leis no Brasil são quase sempre imorais e viciadas e atendem o maior ganho com o menor esforço.

Os partidos forjados como “organização criminosa” sofrerão graves perdas tratando com deputados “majoritários” mais credenciados.

Distritão tem seu lado excelente para tirar força de velhos caciques, e da malandragem, e oxigenaria o Brasil sem o risco de deixá-lo pior.



# LUTA PELA UFVJM EM CAPELINHA TERÁ NOVO CAPÍTULO EM SETEMBRO

## ENSINO SUPERIOR

### REGIANE MARQUES SAMPAIO

JORNALISTA

No próximo dia 4 de setembro, será publicada a proposta do Plano de Desenvolvimento Institucional (PDI) da Universidade Federal dos Vales do Jequitinhonha e Mucuri (UFVJM) para o período de 2017/2021. Já a apreciação da proposta do PDI pelo Conselho Universitário (Consu), que tem o poder de definir o que será incluído ou não no PDI, está marcada para o dia 21 de setembro, na sede da UFVJM, em Diamantina. A tendência é que o novo PDI mantenha a decisão tomada em 2013, de prever as unidades de Capelinha, Araçuaí, Almenara e ainda Nanuque e Januária, em uma futura expansão da universidade. O próprio reitor, Gilciano Saraiva Nogueira, é um dos maiores defensores da manutenção dos campi previstos em 2013 no novo PDI.

Para reforçar o interesse municipal na manutenção de Capelinha como futura sede de um campus da UFVJM, uma comitativa integrada pela Prefeitura Municipal, Câmara Municipal, pelo Conselho Gestor para a Implantação do Ensino Superior em Capelinha e outras entidades e lideranças da sociedade civil irá acompanhar a votação "in loco". A expectativa é que, superada a crise econômica que o país atravessa, a cidade seja finalmente contemplada com o campus. Para isso, o primeiro passo é manter-se no PDI. ■

## ONDE A UFVJM ESTÁ PRESENTE

### CAMPUS

- DIAMANTINA
- TEÓFILO OTONI
- JANAÚBA
- UNAÍ

### FAZENDA EXPERIMENTAL

- CURVELO
- COUTO MAGALHÃES
- SERRO



### POLOS UAB

- ÁGUAS FORMOSAS
- ALMENARA
- ARAÇUAÍ\*
- BOCAÍÚVA\*
- CRISTÁLIA\*
- DIAMANTINA
- DIVINOLÂNDIA DE MINAS
- JANUÁRIA
- MANTENA\*
- MINAS NOVAS
- NANUQUE
- PADRE PARAÍSO
- PEDRA AZUL\*
- TAIÓBEIRAS
- TEÓFILO OTONI
- TURMALINA

\* Início das atividades 08/2017

## POLO UAB É OPÇÃO PARA CAPELINHA

Além da instalação de um campus - o que é um processo demorado e dispendioso -, a universidade pode se expandir e se fazer presente de várias formas. Uma delas, e que já está em estudo para o caso de Capelinha, é a criação de um Polo UAB (Universidade Aberta do Brasil). Trata-se da oferta de educação a distância (EaD). Atualmente, são oferecidos os cursos de graduação em licenciatura para matemática, física e química, além de administração pública. Um Polo UAB também oferece curso de especialização, dentre outros.

Atualmente, a UFVJM possui 16 polos UAB, sendo que cinco desses iniciaram a atividade neste mês de agosto, resultante

do edital de número 75 realizado em 2014. A expectativa é que novo edital seja publicado em outubro deste ano. Para ter um polo UAB, o município precisa se credenciar e ser aprovada pela Capes (Coordenação de Aperfeiçoamento de Pessoal de Nível Superior), vinculada ao Ministério da Educação e responsável pelo ensino a distância.

O município deu início ao processo para instalar um polo UAB em abril deste ano. É preciso que a prefeitura ofereça uma sede com infraestrutura necessária para a oferta dos cursos. Caso esteja apta até a publicação do próximo edital, Capelinha poderá pleitear o polo e, desta maneira, oferecer uma alternativa de ensino superior gratuito.

# “A MUDANÇA NO BRASIL COMEÇARÁ PELAS CIDADES. OS NOVOS PREFEITOS TÊM A MISSÃO DE RESGATAR A POLÍTICA”

## ELEIÇÕES 2018

O ex-prefeito de Belo Horizonte, Marcio Lacerda (PSB), escolheu Capelinha para figurar como a primeira cidade do Vale do Jequitinhonha a ser visitada na agenda que cumpre desde que deixou a Prefeitura de Belo Horizonte em janeiro deste ano, após administrar a capital mineira por oito anos seguidos. Marcio Lacerda esteve em Capelinha na abertura da 31ª Festa do Capelinhense Ausente, em 26 de julho. Durante todo o dia, o ex-prefeito, que é também o presidente estadual do Partido Socialista Brasileiro, o PSB, participou de encontros com prefeitos, vereadores e lideranças de Capelinha e região,

### JOÃO SAMPAIO

JORNALISTA

Nesta sua primeira visita a Capelinha, gostaríamos que o senhor falasse um pouco da sua trajetória empresarial e política. E mais: que conceito formou ao longo de sua vida a respeito do Vale do Jequitinhonha?

Iniciei a vida empresarial na área de telecomunicações aos 29 anos. Em minhas empresas, busquei promover uma visão inovadora e uma atuação pioneira em diversos aspectos, principalmente em relação aos recursos humanos. Sempre demos muito valor aos nossos funcionários. Por isso, tivemos uma expansão

muito rápida e passamos a atuar em 16 Estados no Brasil, além de Chile e Bolívia. No início dos anos 2000, resolvi vender as empresas. Parte do dinheiro da venda eu dividi com os funcionários. Foi uma atitude inédita na época. No início de 2003, Ciro Gomes assumiu o Ministério da Integração Nacional e me convidou para ser o secretário-executivo, uma espécie de vice-ministro. Fiquei dois anos e meio e aprendi muito sobre desenvolvimento regional. Tive muito contato aqui com o Vale do Jequitinhonha e o Norte de Minas, porque órgãos como a Sudene, a Codevasf e o Dnocs eram ligados ao Ministério. Foi uma experiência muito gratificante. No início de 2007, fui convidado a assumir a Secretaria de Desenvolvimento de Minas Gerais. E, em 2008, tive a minha primeira experiência nas urnas. Fui eleito prefeito de Belo Horizonte e, em 2012, fui reeleito no primeiro turno. E, nos últimos dois anos, também tive a honra de presidir a Frente Nacional de Prefeitos, levando a bandeira do municipalismo para todo o país. Em todo esse período, sempre enxerguei o Vale do Jequitinhonha como uma região com enormes desafios, mas com muitas potencialidades. E aqui vejo uma grande vantagem: o jequitinhonhense tem uma enorme autoestima. Gosta das suas cidades. Tem raízes muito fortes e uma



Fotos Acontece

identidade cultural difícil de se encontrar em outro lugar.

Capelinha é considerada a cidade que mais cresce no Vale do Jequitinhonha, muito em função de um aguçado espírito empreendedor. Em sua visão de empresário e empreendedor experiente, que tipos de políticas públicas ou mesmo ações da iniciativa privada podem ser feitas no sentido de alavancar o desenvolvimento no Vale do Jequitinhonha?

Acho que precisamos promover uma verdadeira revolução no jeito de governar o Estado. E uma das mudanças mais profundas é fazer com que o Governo do Estado crie um ambiente de negócios amigável para o empreendedor, que gere oportunidades de trabalho e renda para o cidadão e que possibilite uma melhor condição de

“Sempre enxerguei o Vale do Jequitinhonha como uma região com enormes desafios, mas com muitas potencialidades. E com uma grande vantagem: o jequitinhonhense tem uma enorme auto-estima. Gosta das suas cidades. Tem raízes muito fortes e uma identidade cultural difícil de se encontrar em outro lugar”



vida para todos. Por onde andamos, os empreendedores falam: “Marcio, se o Estado não atrapalhasse já estaria bom demais”. Não pode ser assim. O Governo do Estado tem que ser parceiro do empreendedor, tendo como preocupação sempre o cidadão. E isso tem de ser feito não só no Vale do Jequitinhonha, mas em todo o Estado.

Depois de dois mandatos como prefeito de Belo Horizonte e também presidente da Frente Nacional de Prefeitos, o que pode aconselhar aos prefeitos que hoje enfrentam seu primeiro mandato?

Eu vejo duas ações que são fundamentais para a nova geração de prefeitos. Em primeiro lugar, governar com transparência. Chamar a população para dentro da prefeitura e dividir com ela as informações, decisões e responsabilidades. Nosso governo em Belo Horizonte alcançou a nota máxima e liderou o ranking da transparência da Controladoria Geral da União. E em segundo lugar governar olhando não só o presente, mas o futuro. É fundamental estabelecer um planejamento estratégico de médio e longo prazo. Prefeitura tem emergência, o dia-a-dia, mas não se pode perder de vista o planejamento de longo prazo. É preciso cuidar dos dois. Somente com planejamento fomos capazes de fazer um governo em BH que ganhou reconhecimento nacional e internacional.

A respeito da conjuntura nacional, pergunto: que avaliação faz e qual caminho considera o melhor e mais seguro para o Brasil superar esta crise que afeta a economia, a política e abala até mesmo a força das instituições democráticas?

Não tenho muita expectativa com Brasília. A mudança terá que acontecer a partir das cidades, de baixo para cima. Eu digo à atual geração de prefeitos que ela tem uma grande responsabilidade, que é fazer com que as pessoas voltem a acreditar na política, voltem a ter esperança no país.



*Marcio Lacerda em encontro no final de julho com os prefeitos Tadeu Filipe (Capelinha), Laerth Vieira (Água Boa) e Carlinhos Barbosa (Turmalina), dentre outras autoridades e lideranças, na Câmara Municipal de Capelinha*

Agora falando de Minas Gerais. Na sua visão, o que falta para que Minas Gerais tenha uma presença nacional à altura da sua dimensão territorial, populacional e do potencial econômico, sem falar na sua rica história e tradição?

Como disse anteriormente, temos que fazer uma revolução no jeito de governar. Hoje, lamentavelmente, temos um Estado falido, com salários atrasados, com repasses atrasados aos municípios principalmente na área da saúde, sem obras de infraestrutura, sem capacidade de enfrentar a insegurança e a violência e, o que é mais grave, sem planejamento. Temos que arrumar a

casa. Minas não está explorando seu potencial. Em vários momentos da história de nosso país, Minas foi exemplo e liderança. Isso não está acontecendo.

Ano que vem, eleições no Brasil. Na condição de ex-prefeito de Belo Horizonte, o seu nome vem sendo lembrado para a disputa do Governo do Estado. Até onde é especulação e o que de fato procede em relação a sua participação nas eleições do ano que vem?

No início do ano, a Direção Nacional do PSB lançou a nossa pré-candidatura a governador. Por enquanto, estamos percorrendo o Estado para ouvir, dialogar e aprender com os mineiros. Já visitamos mais de 60 cidades. O mais importante é que estamos sentindo nos mineiros uma enorme vontade de trabalhar e reagir à crise.

Que mensagem final quer deixar para a população de Capelinha e das demais cidades do Vale do Jequitinhonha?

A população precisa participar mais. Precisa se envolver mais com os problemas da cidade até para poder ajudar o prefeito a governar. Aqui em Capelinha temos um prefeito jovem, atuante. O prefeito Tadeuzinho já deu mostras que quer fazer uma gestão moderna, transparente, participativa. Esta parceria da população com o poder público é fundamental não só em Capelinha, mas em todas as cidades. Cada cidadão pode e deve ser um agente de mudança em sua esfera de atuação. ■

**“** *A população precisa se envolver mais com os problemas da cidade, até para poder ajudar o prefeito a governar. Aqui em Capelinha temos um prefeito jovem, atuante. O prefeito Tadeuzinho já deu mostras que quer fazer uma gestão moderna, transparente, participativa. Esta parceria da população com o poder público é fundamental não só em Capelinha, mas em todas as cidades.* **”**

# VIOLÊNCIA ASSUSTA O VALE

## SEGURANÇA PÚBLICA

### REGIANE MARQUES SAMPAIO

JORNALISTA

2 de agosto de 2017: a violência em Capelinha vira notícia nacional com o assalto à Caixa Econômica Federal. Fortemente armados, bandidos explodem o primeiro andar da agência, localizada no Centro da cidade, e disparam tiros para o alto por muitos minutos. A ocorrência pode ser considerada o ápice da criminalidade no município, cujos moradores já vinham demonstrando nas redes sociais a crescente preocupação com a escalada de roubos e furtos em Capelinha.

De fato, as estatísticas comprovam que o medo faz sentido. Segundo relatório da 23ª

Companhia Independente de Polícia Militar, Capelinha registrou neste primeiro semestre quatro furtos em média por dia. Foram 357 ocorrências do tipo do início de janeiro ao final de junho deste ano contra 238 no mesmo período do ano passado, o que representa um aumento de 50%. Os roubos (em que há emprego de violência contra a vítima) passaram de 36 para 42, ou seja, quase 17% de aumento.

A 23ª Companhia tem sede em Capelinha, mas compreende ao todo 15 municípios e um distrito (Lelivéldia), em uma extensão territorial de 13.729 quilômetros quadrados. A população total perfaz 224 mil habitantes.

## MENORES LIDERAM OCORRÊNCIAS

O furto e o roubo são as principais ocorrências em Capelinha e região, além de serem as que mais estão aumentando. Segundo as autoridades policiais, esses crimes são, em sua maioria, cometidos por adolescentes em conflito com a lei, que não ficam detidos. “Temos diversas situações em que o mesmo adolescente é apreendido várias vezes e, em menos de 24 horas, ele já está novamente na prática do ato infracional”, afirmou o capitão Pires, subcomandante da 23ª Companhia de Polícia Militar Independente, com sede em Capelinha.

Um exemplo citado pelo policial aconteceu no último dia 4 de

agosto. Um menor foi abordado e apreendido na prática do tráfico de drogas, portando duas armas de fogo. “Em menos de 28 horas depois, este mesmo adolescente foi apreendido pela Polícia Militar praticando o mesmo ilícito. E ele já se encontra nas ruas, aguardando a oportunidade para voltar a delinquir”, declarou Pires.

A principal dificuldade das autoridades policiais é a falta de centro de internação para menores na região. Quando algum adolescente recebe como medida socioeducativa a internação, é necessário tentar vaga em algum centro de Montes Claros, Teófilo Otoni ou outro município maior.

ROUBOS EM  
CAPELINHA

AUMENTO  
DE 17%

36

1º SEMESTRE 2016

42

1º SEMESTRE 2017

FURTOS EM  
CAPELINHA

357

AUMENTO  
DE 50%

238

1º SEMESTRE 2016

1º SEMESTRE 2017

350  
300  
250  
200  
150  
100  
50  
0



**EXPLOSÃO NA CAIXA ECONÔMICA •**  
 No início da madrugada do último dia 2 de agosto, bandidos fortemente armados explodiram a Caixa Econômica, no Centro de Capelinha. A quadrilha, oriunda do Triângulo Mineiro, foi descoberta em uma blitz na divisa com Goiás. Houve troca de tiros com a polícia e a maior parte da quadrilha foi morta.



Foto: reprodução das redes sociais

## “A MARGINALIDADE EVOLUIU”

Na Polícia Militar, a carência de efetivo e infraestrutura impedem, segundo relatos, um trabalho ostensivo mais eficaz. O 2º Pelotão, responsável por Capelinha, Angelândia e Água Boa, conta hoje com um total de 27 homens no policiamento ostensivo e outros 13 no serviço administrativo. O número está aquém do necessário, segundo afirmam os próprios policiais. O baixo contingente levou o comando local a reestruturar as escalas das equipes, com período de trabalho de 12 horas e substituição do expediente administrativo da

tarde por reforço de policiamento noturno, já que análise das ocorrências apontaram o aumento de furtos e roubos entre 19h e 23h30. “A marginalidade evoluiu, mas o efetivo continua praticamente o mesmo. Em 2001, que foi quando entrei para a polícia, a gente ouvia falar de fuzil só no Rio de Janeiro. Hoje, em todo o país, bandido está armado de fuzil. Em Capelinha, encontramos pelo menos três tipos de munição de fuzil”, declara o capitão Pires, subcomandante da 23ª Companhia de Polícia Militar Independente, com sede em Capelinha.

### NÚMEROS\*

**256** operações policiais

**227** blitzes

**207** prisões

**36** apreensões de menores

\* Estatísticas da PM, em Capelinha, relativas ao 1º semestre de 2017

# EFETIVO DO VALE SOFRE ESVAZIAMENTO

## SEGURANÇA PÚBLICA

### JOÃO SAMPAIO

JORNALISTA

Sem representação política forte, a região do Alto Jequitinhonha tem perdido policiais para outras regiões de Minas, como a Grande BH, o Triângulo Mineiro e o Sul de Minas. É que estas regiões, por terem força política tanto no governo como nos Legislativos, conseguem não apenas repor como aumentar seu efetivos. E isso ocorre remanejerando pessoal, ou seja, transferindo policiais lotados em regiões de fraca expressão política, como é o caso do Alto Jequitinhonha.

Um dos casos mais gritantes

ocorre em Minas Novas, que, já há alguns anos, não conta com delegado efetivo nem escrivão. Para não ficar desguarnecida, o delegado Marcus Valverde, de Capelinha, vem atendendo o município em regime de compartilhamento.

Situação parecida vivem também Itamarandiba e Água Boa. Sem delegados efetivos, a solução encontrada é o compartilhamento de delegados. Assim, o responsável por Turmalina assumiu também Itamarandiba. E uma delegada de Capelinha atende Água Boa. “A carência estrutural e o êxodo de policiais na região, com a não-complementação do

quadro na mesma medida das transferências, colaboram para diminuir a capacidade investigativa e repressiva da Polícia Civil não só em Capelinha, mas em outras cidades, apesar do empenho dos policiais”, declarou o delegado regional Thiago Rocha, que responde por 15 municípios. Nos últimos dois anos, a Regional perdeu quatro delegados e seis investigadores, contando atualmente com apenas quatro delegados. Para o delegado, a solução é a abertura de concurso para as carreiras de delegado e escrivão e a convocação dos excedentes do concurso de investigadores. ■

Divulgação



“A carência estrutural e o êxodo de policiais na região, com a não-complementação do quadro na mesma medida, colaboram para diminuir a capacidade investigativa e repressiva da Polícia Civil não só em Capelinha, mas em outras cidades, apesar do empenho dos policiais

Thiago Rocha, delegado regional de Polícia Civil de Capelinha

## O DÉFICIT NA POLÍCIA CIVIL

Quantitativo previsto e o quantitativo real, segundo a Resolução 7.197/09 da Polícia Civil de Minas Gerais

CIDADE	FUNÇÃO	PREVISTO	EFETIVO REAL
Capelinha	Delegado	5	5
Capelinha	Escrivão	5	4
Capelinha	Investigador	26	17
Água Boa	Delegado	1	Zero
Água Boa	Escrivão	1	1
Água Boa	Investigador	3	2
Turmalina	Delegado	1	1
Turmalina	Escrivão	2	1
Turmalina	Investigador	6	2
Minas Novas	Delegado	2	Zero
Minas Novas	Escrivão	4	Zero
Minas Novas	Investigador	10	4
Itamarandiba	Delegado	2	Zero
Itamarandiba	Escrivão	3	Zero
Itamarandiba	Investigador	8	4

■ Em situação de déficit

Os quadros de Peritos e Médicos Legistas estão completos

FONTE: DELEGACIA REGIONAL DE POLÍCIA CIVIL DE CAPELINHA/MG



# REFORÇO POLICIAL EM NOVA SERRANA “DEVOLVE” DELINQUENTES PARA A REGIÃO

## SEGURANÇA PÚBLICA

Um agravante no aumento da criminalidade em Capelinha e região, de acordo com avaliações das forças de segurança, tem sido o retorno de filhos de Capelinha e de cidades vizinhas que se mudaram para Nova Serrana e lá acabaram por se envolver com o mundo do crime. “Em Nova Serrana, nós temos, através de estudos que foram realizados pela Polícia Militar de lá, a definição de que boa parte dos infratores são oriundos de Capelinha ou entorno. Mas Nova Serrana

recebeu recentemente mais de 30 policiais militares. Então, apertou o cerco lá e nós percebemos que estes infratores voltaram para casa”, afirmou o capitão Pires, subcomandante da 23ª Companhia de Polícia Militar Independente, durante a audiência pública promovida pela Câmara Municipal de Capelinha para debater o tema da segurança em Capelinha.

Segundo o capitão, a Polícia Militar realizou, nos meses de junho e julho, apreensões de maiores e menores de idade que estavam

na vida de delinquência em Nova Serrana. Um exemplo citado pelo subcomandante foi o roubo de uma motocicleta, no dia 24 de julho, na rua Doutor Hermelindo, no Centro de Capelinha. Três pessoas estavam envolvidas e foram presas horas depois do crime: um maior e dois menores. “O maior tinha saído da cadeia em Sete Lagoas há três ou quatro dias e já estava aqui delinquindo. Os menores moravam em Nossa Serrana e já possuíam várias passagens por todo tipo de ato infracional”, contou o policial.

*Acontece*



*Audiência pública para debater a segurança em Capelinha contou com auditório lotado*

## AUDIÊNCIA NA CÂMARA

A Câmara Municipal de Capelinha, por meio da Comissão de Segurança Pública, presidida pelo vereador João Batista, realizou uma audiência para tratar da criminalidade no município. O encontro foi em 18 de agosto, com plenário lotado com a presença de representantes da sociedade e estudantes de escolas estaduais no município. Entre os integrantes da Mesa estavam o vereador João Batista; o presidente da Câmara, Gedalvo Fernandes, o vice-presidente, Luciano Costa; o prefeito Tadeuzinho Abreu; o promotor de Justiça Daniel Lessa; o delegado Regional Thiago Rocha; o delegado Marcus Valverde; o subcomandante da 23ª Companhia da Polícia Militar, capitão Pires; o comandante do Pelotão de Capelinha, Angelândia e Água Boa, tenente Mendes; o presidente do Conselho de Segurança Pública (Consep), Gidson Estrela; e o presidente da Associação Comercial (Aciaç), Maurício Teixeira, dentre outros convidados.

## DISQUE-DENÚNCIA GARANTE ANONIMATO

A participação da comunidade, por meio do Disque-Denúncia, é considerada uma peça-chave no combate à criminalidade em geral. “A denúncia é sempre de forma anônima, o que garante segurança total ao denunciante”, salienta o tenente Mendes, comandante do 2º Pelotão, responsável por Capelinha, Água Boa e Angelândia. Como os próprios policiais frisam, grande parte das prisões em flagrante e apreensões de drogas, armamentos e outros ilícitos ocorre depois da denúncia via o 181.



# VOCÊ, QUE AINDA NÃO CONHECE O RESIDENCIAL ESPLANADA...

...VENHA CONHECER DE PERTO O MELHOR LOCAL PARA MORAR BEM EM CAPELINHA.

**ÚLTIMAS UNIDADES**

SUA CASA PRÓPRIA ESTÁ AQUI, PERTO DO ACÁCIAS E DO BOUGANVILLE!

**326**

Lotes com infraestrutura completa!







# Residencial Esplanada

**VENDAS**

Avenida Tancredo  
Neves 722 • Piedade  
(33) 3516-2724  
9 9176-0505

CONSTRUTORA CARVALHO  
FINALIZANDO MAIS UM  
EMPREENDIMENTO DE  
**QUALIDADE**



# PARA VENCER, É PRECISO INVESTIR EM ENSINO DE QUALIDADE

## EDUCAÇÃO

Para o Colégio Vencer, investir em educação deve ser a prioridade de um país, e as famílias devem compreender o ensino de qualidade como o principal investimento para o futuro das crianças e adolescentes. Com o objetivo de oferecer uma formação

que preparasse os jovens de Capelinha e região para competir em igualdade com estudantes da capital e grandes centros, o Colégio Vencer foi criado em Capelinha e, em pouco tempo, se consolidou como referência de ensino na região.

## MANCHETES DA GRANDE MÍDIA REVELAM A REALIDADE DA EDUCAÇÃO



## RESTAM POUCAS VAGAS PARA 2018

A partir do dia 4 de setembro, está aberto o período de matrículas no Colégio Vencer. Os interessados devem procurar a sede da instituição de ensino, na rua Doutor Hermelindo, 382, no Centro de Capelinha. As turmas do 6º ano do ensino fundamental e do 1º ano do ensino médio já estão completas, mas os interessados poderão entrar na lista de espera. Para os demais anos, ainda restam algumas vagas.

	ANO	VAGAS DISPONÍVEIS
FUNDAMENTAL	6º ano	Esgotado (lista espera)
	7º ano	4
	8º ano	3
	9º ano	8
MÉDIO	1º ano	Esgotado (lista espera)
	2º ano	2
	3º ano	6

## LEITURA DO SEMESTRE

### CURSOS E EVENTOS



EDUCAR BETT • Gestores do Vencer (Calebe, Adalton, Leonor e Thaisa) participaram, em maio, de maior feira de educação em São Paulo

### VISITA AO PARQUE ESTADUAL DO RIO DOCE



### AQUISIÇÃO DE ÓCULOS DE REALIDADE VIRTUAL

O Colégio Vencer já adquiriu os óculos de realidade virtual, que irão possibilitar aos alunos interagir com objetos e cenários tridimensionais. Os óculos proporcionam experiências realísticas, melhorando a fixação dos conteúdos apresentados em sala.

# NOVIDADES EM 2018

## MEU BERNOULLI ALUNO

O Meu Bernoulli é uma plataforma digital que integra ambiente virtual de aprendizagem e secretaria virtual. Nela, o aluno pode gerenciar a sua vida acadêmica e ter acesso aos diversos materiais digitais multimídia disponibilizados para o aluno. Página de download para os aplicativos Android do Bernoulli Sistema de Ensino: <https://meu.bernoulli.com.br/>

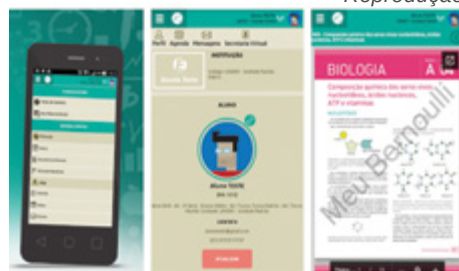

Reprodução



**NEUROCIÊNCIA** • Capacitação da coordenadora Thaisa Fernandes e da supervisora Kelly, em São Paulo, com o grupo Inédita.



**LÍNGUA ESTRANGEIRA** • Professora Kamila Neves fez curso de aprimoramento em inglês no Canadá.

Alunos do Vencer na reserva ambiental. Eles ainda doaram 500 agasalhos para a população carente da região.



[regiscap.com.br/Divulgacao](http://regiscap.com.br/Divulgacao)



## ENSINO INTEGRAL 3º ANO

A partir de 2018, os alunos do 3º ano do Ensino Médio do Colégio Vencer terão aulas em período integral, ou seja, manhã e tarde, de segunda a sexta. O maior tempo de estudo irá proporcionar acesso a mais conteúdo, em um ano decisivo para os estudantes, quando fazem o Exame Nacional do Ensino Médio (Enem) e vestibulares para ingresso na universidade.



3º ano em 2018 será aula integral

## REALIZAÇÃO DE TODOS OS SIMULADOS

Os simulados do Bernoulli são avaliações que permitem ao aluno viver uma experiência semelhante ao processo seletivo real. O tempo de realização, a divisão das provas e o número de questões por área do conhecimento seguem o mesmo padrão dos exames. O Simulado Enem, por exemplo, é corrigido com base na Teoria de Resposta ao Item (TRI), mesma metodologia utilizada no Enem.



Simulados serão ampliados

## LOUSA DIGITAL INTERATIVA

A lousa digital é como uma tela imensa de um computador, porém, mais inteligente, pois é sensível ao toque. É uma tela melhor e maior. O professor pode preparar apresentações em programas comuns de computador, como Power Point, por exemplo, e complementar com links de sites. Durante a aula, é possível navegar na internet com os estudantes.



Divulgação

Painel interativo é novidade em 2018

## CONTATO

Endereço: R. Doutor Hermelindo, 382 Centro | Capelinha/MG

Telefones: 33 3516.2968 | 99171.2121







## TODA A LOJA EM UM SÓ CLIQUE 24 HORAS POR DIA

Depois do sucesso da inauguração da loja de departamentos no Centro de Capelinha, em outubro de 2015, a Autonomia inova mais uma vez com o primeiro e-commerce da região. A partir de setembro, não haverá mais fronteiras para os clientes da Autonomia terem acesso à loja. Todos os itens disponíveis na sede também poderão ser adquiridos na Autonomia E-Store pelo site [www.autonomiaboutique.com.br](http://www.autonomiaboutique.com.br). Os preços praticados serão os mesmos da loja física.

### NOVO CANAL DE VENDAS

A decisão de criar o e-commerce busca levar a marca Autonomia para todo o país, abrindo mais um canal de vendas e, principalmente, atendendo os clientes Autonomia em qualquer parte do Brasil. Ao digitar [www.autonomiaboutique.com.br](http://www.autonomiaboutique.com.br), o consumidor vai encontrar um site de fácil navegação, desenvolvido por empresas especializadas de São Paulo e Belo Horizonte.

### FÁCIL NAVEGAÇÃO E VISUALIZAÇÃO

As peças serão apresentadas por modelos físicos, facilitando a visualização da roupa. Será possível ainda ver a imagem de vários ângulos e ampliá-la, possibilitando ao cliente, praticamente, “sentir” o tecido. A Autonomia E-Store será um espaço também para dicas e notícias sobre moda, sempre priorizando o bom gosto e a satisfação do cliente.

# AUTONOMIA AGORA NA PALMA DA MÃO. A QUALQUER DIA, EM QUALQUER HORÁRIO

[www.autonomiaboutique.com.br](http://www.autonomiaboutique.com.br)



#### ENTREGA

As peças da Autonomia E-Store serão enviadas por PAC, Sedex ou retiradas na loja



#### PAGAMENTO

A Autonomia E-Store oferecerá pagamento em até 10 x sem juros no cartão, boleto e PagSeguro



#### ATENDIMENTO AO CLIENTE

A Autonomia E-Store terá SAC disponível em horário comercial. Além do site, as novidades da loja podem ser conferidas pelo Instagram, Facebook e Twitter





# MODA & COMPORTAMENTO

ACONTECE

Edição 91 | Agosto 2017

19

JANETE AZEVEDO  
EMPRESÁRIA DE MODA

Olá leitores! Estamos novamente aqui na coluna *Moda & Comportamento*.

Nesta edição vamos falar sobre *Moda x Estilo*.

## Um pouco de história...

Até o final da Segunda Guerra Mundial, os papéis na sociedade eram bem definidos. Sabia-se exatamente o que esperar de um pai de família, conhecia-se o papel da mulher na sociedade, as crianças e jovens seguiam comportamento padrão dentro dos costumes e da educação que era praticada pela sociedade. Assim, as roupas refletiam esses comportamentos.

Roupa de criança era diferente de roupa de adulto, meninas não usavam salto antes dos 15 anos, mulheres casadas vestiam-se diferente das solteiras e viúvas vestiam preto.

**Movimento hippie de 1970**  
*O amor é livre. Tudo é permitido*

Com o fim da Segunda Grande Guerra, as pessoas começam a questionar esses valores e comportamentos. Surgem novas ideias de liberdade – tanto o amor livre (que se falava no movimento hippie da década de 70) quanto a possibilidade de viver fora do mundo capitalista (ideia do movimento punk). Ou seja, as pessoas começaram a criar novas formas de ver e encarar a vida, novas formas de se relacionar em sociedade. Essas novas formas vão crescendo e se multiplicando.

**Movimento Punk de 1980**

*Contra o sistema capitalista e o consumo*

A sociedade então vai se modificando e novas atitudes passam a ser permitidas. Novas roupas representam esses novos pensamentos. Com isso, a geração dos anos 90 encontra inúmeras possibilidades de ser e de agir. Eles

não precisam mais se enquadrar em um único estilo.

Existem hippies, punks, surfistas, skatistas, patricinhas, yuppies, naturebas, grunges, intelectuais, mochileiros...



Hoje tudo pode no campo da moda

Pode-se ter 45 anos, ser separada com duas filhas adolescentes e usar uma sandália plataforma neo-hippie, com um jeans rasgado punk transgressor, aliado a uma blusa decotada e com brilhos no melhor estilo patricinha e ainda manter aqueles brincos que foram da avó.

Hoje elas podem ser clássicas e elegantes, alternativas e naturebas, recém-separadas se vestindo com as mesmas roupas que a filha que tem 15 anos...

Tudo pode!!!!

“ Como disse Coco Chanel  
A moda sai de moda, o estilo nunca. ”



Com base em tudo isso chegamos à confirmação que *Moda e Estilo* têm uma grande diferença entre os dois:

**MODA** → Com vida curta → De uso coletivo  
**ESTILO** → Permanente → De uso individual



Portanto

“ Conheça primeiro quem você é, então adorna-se de acordo. ”

Um grande beijo e até a próxima!!!!

f Loja Autonomia  
t @autonomiaboutique  
i \_autonomia\_

**AUTONOMIA**

Rua Governador Valadares, 72 • Centro • Capelinha-MG | (33)3516.1354 | 3516.3587 | 9 9119.7171 | 9 9156.4417

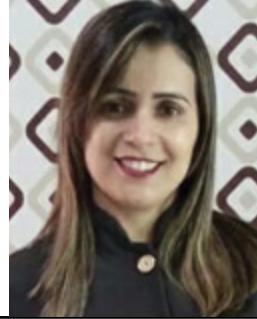

## Auxílio da Odontologia no diagnóstico precoce da “Doença do Capim” (\*)

\* *Paracoccidioidomicose*

“

*Um dos sinais mais drásticos é o da mobilidade dental. O fungo instala-se no osso que suporta os dentes e o destrói!*

A paracoccidioidomicose é uma doença causada por um fungo que afeta, principalmente, os pacientes que vivem ou viveram nas áreas rurais ou de baixo nível sócio-econômico.

O fungo é adquirido por inalação e a infecção primária é pulmonar. As lesões podem ser primárias, pela entrada do fungo por esta porta, ou secundárias, pela disseminação pelo sistema sanguíneo ou linfático.

No início, pode não haver sintomas, ou uma tosse, o que só poderá ser percebido com exames radiológicos.

Há inflamação dos linfonodos cervicais; a infecção da pele pelo fungo é secundária e tende a circular os orifícios naturais.

### MANIFESTAÇÕES

As **manifestações bucais** podem se apresentar de diversas formas:

*Estomatite Ulcerosa Moriforme*  
Pocesso úlcero ou exulceração que pode afetar gengivas,

osso que sustenta os dentes, lábios, língua, palato, orofaringe e mucosa jugal.

Um dos sinais mais chamativos é o da **mobilidade dental**. O fungo pode instalar-se no osso que suporta os dentes e destruí-lo.

O diagnóstico é auxiliado pelo exame histopatológico através de biópsia bucal. Os exames médicos para diagnóstico são vários, dentre eles o exame micológico do escarro.

O tratamento é longo e feito pelo médico. Se não diagnosticada e tratada a tempo, pode levar o paciente a óbito.



*Observe o aspecto de aumento e pontos vermelhos (moriforme)*

*Lesão exofítica em rebordo desdentado*

**Sânia**  
CRISTINE

CONSULTÓRIOS ODONTOLÓGICOS

Rua Governador Valadares, 120 • Centro • Capelinha  
33 3516.1320 •  99199.1115 • 99150.3444

CLÍNICA GERAL  
PERIODONTIA  
ORTODONTIA  
IMPLANTES DENTÁRIOS  
LENTE DE CONTATO DENTAIS  
ODONTOLOGIA INFANTIL  
CIRURGIA BUCO MAXILO FACIAL  
BOTOX E PREENCHIMENTO FACIAL





Maior Festa do Capelinhense Ausente de todos os tempos



Prefeitura debate Segurança Pública



Plano Plurianual é apresentado à população



**CAPELINHA**  
INFORMATIVO AGOSTO 2017

# Notícias

## GRANDES OBRAS NA CIDADE

# COMEÇA A TÃO SONHADA PAVIMENTAÇÃO DA BERILO



“Determinei que a obra seja realizada em trechos para não gerar muitos transtornos aos moradores e a todos que utilizam a avenida Berilo”  
Prefeito Tadeuzinho

Desde o dia 16 de agosto, homens e máquinas da Prefeitura de Capelinha estão na avenida Berilo, no bairro Vista Alegre, para que seja realizada a tão sonhada pavimentação. A obra, com recursos próprios do município, está sendo realizada em quatro etapas, com o seguinte cronograma: rede pluvial para escoar as águas das chuvas, manilhamento, terraplanagem e pavimentação.



## VALOR ESTIMADO DA CLÓVIS PIMENTA É DE R\$ 304 MIL



Prezando pela transparência na utilização do dinheiro público, a Administração 2017-2020 informa que a obra de drenagem da água das chuvas, realizada na avenida Clóvis Pimenta, tem valor estimado em R\$ 304 mil, divididos em material utilizado para troca da tubulação - com finalidade de aumentar a captação de água pluvial e diminuir danos causados pelas chuvas; horas de máquinas (retroescavadeira, patrol e caminhão, incluindo veículos próprios e alugados), bloquetes, cimento, areia, areia lavada e brita e pagamento de operários. Os documentos comprobatórios estão na Prefeitura de Capelinha, já tendo sido enviadas cópias à Câmara Municipal.





## AGENDA

### REDUÇÃO DE PREÇOS EM TODOS OS PROCESSOS LICITATÓRIOS

Em todas as 72 licitações ocorridas de janeiro até o dia 11/08 na esfera administrativa municipal, houve redução de preços nos serviços a serem contratados. Ao todo, 249 pessoas ou empresas participaram dos certames licitatórios, e em determinados casos os valores economizados aos cofres públicos chegaram a quase 40% em relação aos valores pagos pela administração pública no ano passado. Os documentos comprobatórios estão na Prefeitura.

### VERBA PARA O CANIL ESTÁ GARANTIDA

As economias geradas pela Administração 2017-2020 nestes primeiros oito meses de mandato permitirão o pagamento da construção do Canil Municipal. A obra será feita a partir de projeto que está sendo elaborado pelo Setor de Engenharia. Os engenheiros do município já realizaram visitas e medições no terreno pretendido para a construção do Canil. A área fica na região do Moinho do Salto, e é de propriedade do casal Zé de Ambrosina e Anita, que irão ceder o terreno em comodato. O município, no comodato, só poderá utilizar a área enquanto funcionar o Canil.

### MISSÃO SEBRAE NO NORDESTE

O prefeito Tadeuzinho participou, de 20 a 26 de agosto, da Missão de Referência do Sebrae Minas na Paraíba. Ele e outros 13 prefeitos dos Vales do Jequitinhonha e Mucuri visitaram seis cidades do semiárido nordestino em busca de boas práticas de incentivo ao empreendedorismo com foco nos pequenos negócios e agricultura. Com os conhecimentos adquiridos, será possível estruturar e aplicar as ações com o objetivo de gerar emprego e renda no município de Capelinha.

## PPA: ADMINISTRAÇÃO PRESTA CONTAS E APRESENTA PROJETOS



O prefeito Tadeuzinho abriu os trabalhos da Audiência do Plano Plurianual 2017

No dia 11 de agosto, a Administração 2017-2020 realizou Audiência do PPA - Plano Plurianual. O prefeito Tadeuzinho, junto com todo o secretariado municipal, prestou contas das realizações e gastos dos primeiros oito meses de governo e apresentou os projetos a serem realizados até o final do mandato. Como determina a Lei, o PPA realizado por um prefeito tem duração até o primeiro ano do próximo prefeito, sendo que neste primeiro ano de governo ainda

está em vigor o PPA da última gestão. No evento, foi informado sobre as economias geradas aos cofres públicos neste início de gestão administrativa municipal. Todos os documentos comprobatórios estão à disposição da população. Após a Prefeitura de Capelinha elaborar o PPA, com a participação da população através da audiência pública realizada, o documento será enviado para apreciação da Câmara e depois segue para sanção do prefeito Tadeuzinho.



O chefe de Gabinete, Alêquison Gomes, fala aos presentes na Audiência do PPA 2017

### AQUISIÇÃO DE OITO VEÍCULOS NOVOS



Em apenas 8 meses de gestão, a Administração 2017-2020 já adquiriu 9 novos veículos, sendo 5 para a área da Saúde. Além de uma Fiat Toro (ideal para atender também a zona rural), a área da Saúde recebeu este ano os seguintes veículos: três ambulâncias (duas adquiridas nesta gestão e outra reformada), uma Spin LTZ Chevrolet, de 7 lugares (para atender o Serviço de Saúde

Mental do município) e um Volkswagen Up (para a Atenção Primária à Saúde). Foram adquiridos ainda 2 veículos Gol para atender a Administração Municipal, um para os serviços diários na Prefeitura e outro para as viagens de serviço. Duas motos CG Titan 150 cilindradas também já estão no Pátio da Prefeitura e serão utilizadas para os serviços administrativos.



# A MAIOR FESTA DO CAPELINHENSE AUSENTE DE TODOS OS TEMPOS

Histórico, inesquecível, emocionante... Muitos são os adjetivos para a realização da 31ª Festa do Capelinhense Ausente, ocorrida entre os dias 22 e 30 de julho. A Administração 2017-2020 fez questão de transformar o Galpão Cultural no melhor ambiente da Festa e resgatou tradições, entre elas o Café da Tarde, com homenagens a personalidades que fizeram e fazem a nossa história, e inovou com o trio elétrico na Praça do Povo.



## RECORDAR É VIVER

No site da Prefeitura de Capelinha [www.pmcapelinha.mg.gov.br](http://www.pmcapelinha.mg.gov.br), você encontra fotos e vídeos da Festa. Basta digitar: "Recordar é viver: reveja os melhores momentos da 31ª Festa do Capelinhense Ausente" e "Fotos da Melhor Festa do Capelinhense Ausente de todos os tempos - PARTE 1 / PARTE 2 / PARTE 3 e PARTE 4"





# AÇÃO SOCIAL: CULTURA, ARTE E CIDADANIA

## 7 DE SETEMBRO COM SHOWS

O tradicional desfile de 7 de Setembro deste ano acontecerá, como praxe, a partir das 8h da manhã, com trajeto iniciado nas imediações do Posto Panorama, descendo pela rua Governador Valadares até a Praça do Povo. A novidade é que, das 14h às 18h, na Praça, haverá shows musicais. Em breve será divulgada a programação.

## CAPACITAÇÃO DA SAÚDE

No próximo dia 4 de setembro acontece no Galpão Cultural Maria Odeth Sampaio a Capacitação dos Servidores Municipais da Saúde. O objetivo do evento, que é específico para os servidores da área, é a estruturação de todos os setores da Saúde para melhor atendimento ao público. A Capacitação é uma ação das secretarias de Saúde e de Comunicação.

## IDOSOS NO CAD ÚNICO

A Secretaria Municipal de Assistência Social, Habitação e Trabalho de Capelinha informa: todos os idosos que recebem o Benefício de Prestação Continuada (BPC) devem estar no Cadastro Único. O responsável pela família deve procurar o posto de cadastramento ou CRAS no mês de aniversário do idoso. Se o aniversário tiver passado, o cadastro já pode ser feito. O prazo vai até 31 de dezembro de 2017. É necessário levar o CPF de todos os integrantes da família. O cadastro é necessário para que o benefício seja mantido e para acessar outros programas e benefícios. Mais informações através do telefone 3516-3325, ou direto na Secretaria de Assistência Social na Rua Capitão Clementino, 128 – Centro, de 8 às 11h e de 13 às 17h, ou ainda através do 0800 707 2003 do Ministério de Desenvolvimento Social e Agrário.



A Praça do Povo ficou lotada com a ação social realizada pela Prefeitura de Capelinha



Padre André esteve presente ao evento



Tadeuzinho conversa com a população

A Prefeitura de Capelinha realizou no dia 15 de agosto, feriado municipal da padroeira (Nossa Senhora da Graça), uma Ação Social que movimentou a cidade e o município. Crianças, adolescentes, jovens e adultos tiveram acesso a atividades sociais, culturais, de saúde e de cidadania. O evento teve a participação de todas as secretarias municipais e parceria com a ASPAC (Ação Social Paroquial), as polícias Civil e Militar, o Cartório Eleitoral, os Correios, segmentos sociais e entidades de classe. Confira nas fotos alguns momentos da primeira Ação Social realizada pela Administração 2017-2020, que informa: outras ações sociais serão realizadas para atender a todo o município.

## AUDIÊNCIA PÚBLICA SOBRE SEGURANÇA



O prefeito Tadeuzinho participou de audiência pública sobre segurança

O prefeito Tadeuzinho participou, no dia 18 de agosto, de Audiência Pública sobre Segurança realizada pela Câmara Municipal. E informou sobre as ações da Administração 2017-2020 junto ao Governo do Estado: foram solicitados mais policiais civis e militares para aumentar o efetivo do município, e também já está assinado o Protocolo de Intenções, junto ao Comando Geral, para instalação do Corpo de Bombeiros em Capelinha.



# BEM-ESTAR & QUALIDADE DE VIDA



**SAMUEL JARDIM**  
FISIOTERAPEUTA

## HIDROGINÁSTICA E HIDROTERAPIA: QUAL A DIFERENÇA ENTRE ELAS?

Muita gente confunde as duas atividades, porque tanto a hidroginástica quanto a hidroterapia consistem em exercícios realizados dentro de uma piscina. No entanto, essas são atividades que possuem exercícios, objetivos e são orientadas por profissionais diferentes:



	HIDROGINÁSTICA	HIDROTERAPIA
Quem orienta	Educador Físico	Fisioterapeuta
Principal objetivo	Condicionamento físico	Reabilitação de lesões
Quem pode fazer	Qualquer pessoa que deseja iniciar atividade física	Pacientes que precisam de reabilitação, mas não podem sofrer impacto nas articulações, alcançando melhores resultados na água
Como são as sessões	Sempre em grupo com exercícios iguais para todos	Podem ser feitas individualmente (exercícios personalizados para cada pessoa) ou em grupo (que tenham necessidades semelhantes)
Onde fica o orientador	Geralmente do lado de fora da piscina	Dentro ou fora da piscina, dependendo da necessidade do paciente

Apesar das diferenças, ambas promovem bem-estar e melhoram a qualidade de vida da população, oferecendo benefícios como: relaxamento muscular, melhora dos distúrbios do sono e estresse, fortalecimento muscular, facilita o movimento articular e o equilíbrio, aumento da circulação periférica e melhora do condicionamento físico e cardiorrespiratório.



RPG • CLÍNICA MÉDICA • ODONTOLÓGICA • NATAÇÃO • FISIOTERAPIA • FUNCIONAL  
PILATES • YOGA • FONOAUDIOLOGIA • HIDROGINÁSTICA • ESTÉTICA

*A Clínica de Saúde Samuel Jardim oferece as atividades aquáticas de Hidroginástica, Hidroterapia e Natação e conta com uma equipe qualificada para melhor atendê-lo.*

CLÍNICA DE SAÚDE  
**SAMUEL**  
JARDIM

9 9133 6346  
(33) 3516 4222

UNIDADE CENTRO  
Rua Gov. Valadares, 133

UNIDADE ACÁCIAS  
Rua Arlindo José de Oliveira, 994



## A MELHOR SOLUÇÃO EM TRANSPORTES



Para nós da **RODOCAP CARGAS**, cada encomenda tem fundamental importância para o cliente. Por isso, trabalhamos para que os prazos sejam os menores possíveis e as informações sejam cada vez mais precisas. Garantimos toda a logística, segurança e pontualidade, aliadas ao excelente custo benefício, além de planos especiais para mensalistas. Conte com a **RODOCAP CARGAS** e tenha tranquilidade e segurança ao despachar suas encomendas.

- SERVIÇO DE COLETA
- FROTA ADEQUADA E INSPECIONADA
- PREÇO JUSTO
- PONTUALIDADE



**CAPELINHA**  
Avenida Brasil, 160  
Jardim Aeroporto  
(33) 3516 2450

**BELO HORIZONTE**  
Rua Senador Milton Campos, 1.255  
Bairro Santa Maria  
(31) 2510 4100

[www.rodocapcargas.com.br](http://www.rodocapcargas.com.br)

# DANIEL VITOR

## Segurança eletrônica

**VENDA • INSTALAÇÃO • MANUTENÇÃO**



Parcelamos tudo em até **12x** no cartão sem juros



✓ CERCA ELÉTRICA

✓ ALARMES

✓ CÂMERAS DE VIGILÂNCIA

✓ PABX

✓ CONCERTINA

✓ MOTORES PARA PORTÕES

✓ INTERFONE E VÍDEO-PORTEIRO

Consulte condições de pacotes promocionais, pagamentos e outros

☎ **99106-0409** TIM

**99103-8234** TIM

**98887-8639** OI

**99971-8914** VIVO

Rua João Alves Sampaio, 322 • Maria Lúcia • Capelinha/MG

ESTACIONAMENTO COBERTO | RESTAURANTE | CAFÉ DA MANHÃ COMPLETO | SALA DE JOGOS | LAVANDERIA | MINI-ACADEMIA

APARTAMENTOS AMPLOS COM SACADAS

SUÍTES COM HIDROMASSAGEM, TELEFONE, FRIGOBAR, TV E AR CONDICIONADO



[www.hotelaranas.com.br](http://www.hotelaranas.com.br)

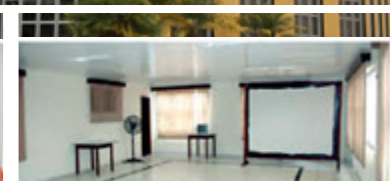
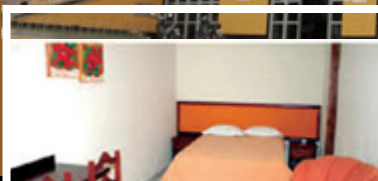

Convênio com o programa **Minha Casa Melhor**

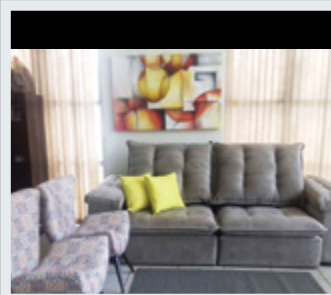

R. RIO BRANCO, 866, PLANALTO, CAPELINHA (33) 3516-1261 | 3516-2679

RUA RIO BRANCO, 866, CAPELINHA/MG (33) 3516-3248





Os objetos decorativos são o toque final. Aposte em saboneteiras charmosas, vasilhos de flores, toalhas de rosto... O segredo para deixar o lavabo com personalidade é prestar atenção nos detalhes.

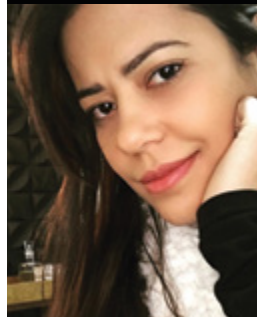

**LUANA LIMA**  
ARQUITETA E URBANISTA  
CAU-MG A80849-0

# CASA & DECOR

## BANHEIRO DE VISITAS

Geralmente com pouco espaço e planejado especialmente para as visitas, o lavabo é sempre uma parte bem charmosa da casa. Ao criar essa peça, o objetivo é ter um cômodo cheio de personalidade e que, ao mesmo tempo, cause uma boa impressão a quem o frequenta.

O lavabo não precisa ter armários ou prateleiras para armazenar os itens característicos do banheiro. A preocupação pode ser toda estética, deixando o ambiente com uma decoração especial e original. E, por ser um espaço reduzido, a composição pode receber toques bem ousados.

Mesmo com as medidas limitadas, o banheiro das visitas deve ter um clima confortável e agradável. Para aproveitar bem cada centímetro, o segredo está na escolha das cores e na disposição dos móveis que o compõem. Afinal de contas, ele não pode perder a sua funcionalidade. Prestando atenção em alguns detalhes, é possível valorizar o espaço e deixar o lavabo perfeito!



### PEQUENOS DETALHES PARA FAZER A DIFERENÇA

Opte pelas cores mais claras, assim o lavabo parecerá maior e mais iluminado. Porém, se a sua intenção é montar uma decoração mais ousada, com cores fortes, a dica é trabalhar com um projeto de iluminação, para que o ambiente não fique sufocante. Um item que não pode faltar é o espelho. Se ele for usado com uma moldura bonita e chamativa, o lavabo ainda ganha um toque especial.

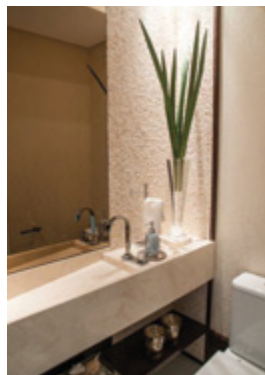

### PAPÉIS DE PAREDE? SIM!

Como não há umidades nesse tipo de banheiro, os papéis de parede estão liberados. A escolha certa pode deixar o ambiente cheio de sofisticação. Quanto à escolha dos materiais, procure as alternativas que mais se encaixam dentro das suas possibilidades. Uma dica é combinar metais com madeira, o resultado é sempre surpreendente.

### EXPLORE BEM OS NICHOS

Nichos são práticos e ocupam pouco espaço sejam embutidos ou pendurados nas paredes, os nichos são ótimas formas de manter tudo organizado e ainda inovar. Uma opção ainda é customizar o fundo dos nichos com adesivos, pastilhas, pintura ou mesmo tecido.

### AS FLORES...

Um vaso de flores também pode ser bem vindo no lavabo, deixando o ambiente mais harmonioso e delicado. Pode ser um vaso com uma única flor ou uma composição. Vasos de plantas mudam a cara e energia de qualquer ambiente! Escolha plantas que preferem locais úmidos, como a aspidistra, asplênio, bálamo ou chamaedorea. Se você prefere algo mais básico, pode pensar em uma violeta, espada de são jorge, entre outras... Pesquise e veja qual tem mais o seu estilo...



Espelhos ampliam o ambiente e podem ser o diferencial na decoração. A escolha de um outro formato ou moldura dá uma cara nova ao ambiente.



**luana lima**

ARQUITETURA E INTERIORES

ARQUITETA DISPONÍVEL PARA AUXILIAR NAS MELHORES ESCOLHAS DE ILUMINAÇÃO

VISITE O NOSSO SHOWROOM

Rio Branco 265, Centro • Capelinha  
33 3516-3458 • 33 99105-8707





Bela do Vale • Capelinha  
**JAQUELINE MARTINS**

*Jaqueline é de Capelinha, tem 19 anos e é filha de Rosângela Martins. Sua meta é cursar medicina.*

Fotografia: CÉSAR PARANHOS (33) 99115-3911  
Maquiagem: SÔNIA GUEDES | Produção: PAOLLA STORE

**Sônia Guedes**  
PROFISSIONAL DE BELEZA

33 99105.9956

3516.2339

Rua Juca Soier, 258, Acácias • Capelinha





MODA FEMININA, MASCULINA, KIDS E TEEN

**(33) 3516.2390 | 99149.1818**

Rua Carlos Prates, 535 • Planalto • Capelinha



PAOLLA STORE®  
Fashion Style



# FAZENDO & ACONTECENDO



**ACONTECE** 30  
Edição 91 | Agosto 2017

**CÉSAR PARANHOS**  
FOTOGRAFIA  
33 99115.3911



Etienne e Ernane à espera de Ana Rosa



O príncipe Bernardo



Sr. Domingos comemora 67 anos



Lucas, 1 aninho



Gilcilene Xavier, 15 anos



Dona Ana festeja 107 anos



Casamento Edna e Adão

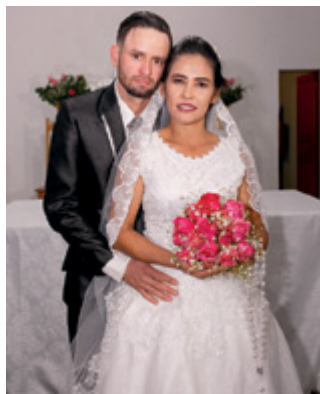

Daiany e Herculano



Emilia, em Turmalina



Adequar Engenharia



A linda Maria Eduarda



Nickolas, 4 anos



Rafaella, 1 aninho



Débora 10 anos





Imagens meramente ilustrativas  
boticario.com.br/linhamatch

Isis Valverde

oBoticário

Acredite na beleza

# MATCH. A LINHA EXPERT EM TRATAR SEU CABELO.

CHEGA DE FAZER TESTES COM SEU CABELO. CHEGOU MATCH, A LINHA QUE VAI AJUDAR VOCÊ A SE ENTENDER COM ELE. COM TRATAMENTOS PARA FRIZZ, HIDRATAÇÃO E CRESCIMENTO, MATCH DESEMBARAÇA A CONVERSA E TRAZ RESULTADOS COMPROVADOS AOS SEUS CABELOS.

HIDRATAÇÃO



FRIZZ



CRESCIMENTO



match.



Slim  
Você bem!

- + MÉTODO SELADO COM ALINHAMENTO CORPORAL
- + CRIOLIPÓLISE
- + MASSAGEM MODELADORA
- + TRATAMENTO ESTRIA/CELULITE
- + LIMPEZA DE PELE
- + CLAREAMENTO DE MANCHA
- + BOTOX
- + PREENCHIMENTO FACIAL
- + REJUVENESCIMENTO À LASER

RUA GOVERNADOR VALADARES, 278 • CENTRO • CAPELINHA-MG

33 99144.2220 33 3516.4461 SLIM SLIM S.CLINICA



## AUDIOCAP

APARELHOS AUDITIVOS  
Atendemos Capelinha e Toda Região

SERVIÇOS:

VENDAS DE APARELHOS AUDITIVOS, PILHAS E ACESSÓRIOS  
ASSISTÊNCIA TÉCNICA PARA TODAS AS MARCAS E MODELOS  
CONFECÇÕES DE CAPSULAS E MOLDES

33 99171.2787 .: 991581320

NOVO ENDEREÇO

RUA GETÚLIO VARGAS, 92C, CENTRO  
CAPELINHA/MG (ao lado da Capvida)

contato.audiocap@gmail.com

# ACONTECE DIAMANTINA



**ACONTECE** 32  
Edição 91 | Agosto 2017

**RONALDO GUIMARÃES**  
PÓS-GRADUANDO EM  
CIÊNCIAS POLÍTICAS/UCAM

## CONHEÇA DIAMANTINA!

Com mais de três séculos de fundação, passando de povoado a arraial, até chegar a município, Diamantina é uma cidade rica em história e tradições. Possui um patrimônio arquitetônico, cultural e natural rico e preservado, reconhecido pela Unesco como Patrimônio Cultural da Humanidade desde 1999. Atualmente, Diamantina é uma das cidades históricas mais conhecidas e visitadas do país. O casario colonial, as edificações históricas, as igrejas seculares, a belíssima paisagem natural e uma forte tradição religiosa, folclórica e musical conferem uma singularidade especial à cidade.

## FESTIVAL DE HISTÓRIA TERÁ SUA 4ª EDIÇÃO EM OUTUBRO

Em sua 4ª edição, idealizado pelo jornalista Américo Antunes, o evento será realizado entre os dias 4 e 7 de outubro e promete criar um palco único no Brasil, com Diamantina como pano de fundo. O fHist terá uma vasta programação, com muita literatura, prosa com autores, historiadores, jornalistas, oficinas, minicursos e muitas manifestações culturais. Vale a pena conferir! O evento acontece de dois em dois anos na cidade histórica.



## CONSUMIDOR GANHA PROCON MUNICIPAL

Em parceria com o Ministério Público de Minas Gerais, a Prefeitura de Diamantina criou o Procon Municipal. O projeto de autoria do Executivo Municipal já foi aprovado pela Câmara Municipal e o serviço estará à disposição do cidadão em breve.

## PROJETO REINTEGRAÇÃO

A Prefeitura Municipal de Diamantina e o Ministério Público de Minas Gerais lançaram o Projeto Reintegração, que tem como objetivo principal a ressocialização de internos que estão em regime fechado. O projeto dará oportunidade para dez presos, inicialmente, que trabalharão na limpeza urbana por seis horas diárias e terão direito à redução da pena. Eles receberão uma remuneração. Município e Estado firmaram o acordo. O projeto, neste molde, será pioneiro no Estado. O prefeito Juscelino Roque sempre trabalhou para a inclusão social de presos na cidade de Diamantina, atuando no voluntariado há mais de 20 anos.



## 13º ANTECIPADO

A Prefeitura de Diamantina foi a primeira do país a pagar aos servidores municipais a primeira parcela do 13º salário. O prefeito Juscelino Brasileiro Roque autorizou o pagamento em 15 de julho. A iniciativa foi muito bem-recebida pelos cerca de 1.600 servidores municipais em função da crise econômica que aperta a todos. Da mesma forma, o comércio local aplaudiu a medida, pois é dinheiro extra movimentando a economia.



# CONCURSO DE QUALIDADE DOS CAFÉS 2017 TEM INSCRIÇÕES ABERTAS

## AGRONEGÓCIO

Os cafeicultores interessados em participar do Concurso de Qualidade dos Cafés de Minas Gerais de 2017 já podem fazer as inscrições. A competição é a maior do país e está em sua 14ª edição. São esperados cerca de 2.000 concorrentes. Podem participar produtores dos municípios mineiros com amostras de café Arábica, tipo 2 para melhor, colhidas neste ano. As amostras concorrentes devem ser entregues nos

escritórios da Emater-MG do município onde o café foi produzido até o dia 15 de setembro. O regulamento completo do concurso pode ser acessado no site da Emater-MG ([www.emater.mg.gov.br](http://www.emater.mg.gov.br)). A inscrição é gratuita. A competição é promovida pelo Governo de Minas Gerais, por meio da Emater-MG e da Secretaria de Agricultura, Pecuária e Abastecimento de Minas Gerais (Seapa), em parceria com a Universidade Federal de



**Concurso de Qualidade dos Cafés de Minas Gerais**

Lavras (Ufla), Instituto Federal de Educação, Ciência e Tecnologia do Sul de Minas e a Fundação de Apoio ao Ensino, Pesquisa e Extensão (Faepe). ■



Cafeicultores da Chapada de Minas na solenidade de premiação do ano passado

## CHAPADA DE MINAS TEVE DESTAQUE

Os vencedores do concurso irão receber um certificado da organização do evento. Outras premiações estão previstas. Assim como no ano passado, será lançado um edital para permitir que empresas possam patrocinar as premiações dos produtores.

No ano passado, os vencedores do concurso ganharam uma viagem patrocinada pela Atlantica Coffee para conhecer o processo de produção de café na Colômbia. A empresa também comprou pelo menos 10 sacas de café (60kg) dos 24 cafés finalistas, por um preço de

US\$ 800 a saca. Um total de 1.853 amostras participaram da competição em 2016.

Fazendas da região da Chapada de Minas foram premiadas em primeiro, terceiro e segundo lugares. Foram contemplados produtores das cidades de Capelinha (Arlindo Domingues de Oliveira), Diamantina (Dailton Antônio Ribeiro), Minas Novas (CBI Agropecuária), José Gonçalves de Minas (Claudio José Nakamura e Gilson Pereira da Silva) e Angelândia (Primavera Agronegócios).

## CATEGORIAS

O Concurso de Qualidade dos Cafés de Minas Gerais tem duas categorias. A primeira é a Café Natural. Neste sistema, o café recém-colhido, após passar por um processo de lavagem, é levado para secar.

A outra categoria é a do Café Cereja Descascado, Despolpado ou Desmucilado. Estes tipos de café são lavados, e há uma separação dos frutos verdes e secos dos frutos maduros. Depois, eles passam por um descascador para só depois seguir para secagem.

No caso dos cafés despolpados e desmucilados, há ainda fase onde o produto passa por um tanque de fermentação. Cada produtor pode participar com apenas uma amostra em cada categoria.

# ACONTECE

JORNALISMO DE QUALIDADE NO VALE

ISSO ACONTECE.

**CARTUCHOS**  
VENDA E RECARGA DE CARTUCHOS

- COMPUTADORES E SUPRIMENTOS
- CARTUCHOS E TONNERS
- IMPRESSORAS E MULTIFUNCIONAIS

33 99126-1710 33 99198-0119

Rua Capitão Clementino, 75  
Centro, Capelinha/MG

**FIBRA ÓPTICA**  
A MELHOR TECNOLOGIA  
PARA SUA INTERNET

**BKPNET**  
CONEXÃO FIBRA ÓPTICA

**VOCÊ SEM LIMITES, SEMPRE CONECTADO**

SAIBA MAIS > (33) 3516 2220

[www.bkpnnet.com.br](http://www.bkpnnet.com.br)

**Luz Mineira**

Construções elétricas Ltda

- Topografia
  - Projetos Elétricos
  - Redes Rurais Trifásicas
  - Redes Rurais Monofásicas
  - Instalações Rurais, Urbanas e Empresas
- Rua Rio Branco, 520 • Centro Capelinha-MG

(33) 3516.3604

99139.4141

99193.1949

[gerencia@luzmineira.com.br](mailto:gerencia@luzmineira.com.br)

LOCAÇÃO E FINANCIAMENTO  
DE VEÍCULOS

**LokaVip**

33 3516.3166  
99139.4342  
9992.5105

- Veículos revisados
- Locações com preços especiais
- Veículo com cadeirinha para crianças

Rua Rio Branco, 510  
Centro • Capelinha



Independente do que a moda ou as tendências impõem, o importante é ser original e seguir o coração, empregando o bom senso e a autocrítica. E, para que esse dia seja especial e único, conte com profissionais de sua confiança, que cuidem de cada detalhe



**GERALDO NETO**  
CERIMONIALISTA

# MOMENTOS

## CASAMENTO DE PRINCESA

Ao longo do tempo, vários acontecimentos influenciaram a moda dos casamentos e, em especial, os casamentos da monarquia inglesa.

O ano de 1840 foi um grande divisor de águas, em que a poderosa e romântica rainha Vitória ditou importantes tendências que mudaram para sempre as cerimônias de casamentos. A rainha Vitória trouxe autenticidade a sua união, quebrando diversos tabus ao se casar por amor com o Príncipe Albert, irmão mais novo de seu pretendente, recebendo de seu amado um anel de noivado, costume que até hoje é utilizado. A rainha Vitória casou-se usando um véu, acessório proibido para rainhas, e determinou a exclusividade do branco no dia do casamento para a noiva, ao proibir que os convidados usassem trajes nesse tom. Até então, a cor pouco importava para o vestido da noiva, sendo a única exigência que o modelo fosse imponente e representasse as posses da família.

Os casamentos reais até então eram eventos noturnos, porém, o casal escolheu um casamento diurno, transformando-o em um grande acontecimento, com grande visibilidade e chamando a atenção não apenas do seu país, mas do mundo inteiro.



*Na década de 80, o casamento da plebeia Diana com o príncipe Charles, herdeiro do trono Inglês, foi referência e inspiração por anos. Quem não se lembra das mangas bufantes, dos buquês cascatas enormes e véus gigantesco?!*



Em 2011, com a tecnologia permitindo uma difusão maior, o mundo parou para assistir ao casamento da princesa Kate com o príncipe Wilian. A simplicidade na escolha dos detalhes por Kate encantou e continua até hoje inspirando vários casais, sendo que o vestido, o buquê e a decoração foram os grandes destaques.



R. Maria Moreira de Andrade 600 - Acácias - Capelinha  
(33) 3516.2009 (33) 99113.4227  
[www.usinafestas.com](http://www.usinafestas.com)



# DOAÇÕES REDUZEM DÉFICIT DO HOSPITAL

## SAÚDE PÚBLICA

A participação da comunidade capelinhense, por meio de doações, tem contribuído para que a Fundação Hospitalar São Vicente de Paulo (FHSVP), entidade mantenedora do hospital, reduza seu déficit mensal de maneira significativa. “Em relação ao déficit que a instituição apresenta, podemos dizer que já superamos a fase da tempestade”, diz o presidente da Fundação, o advogado Nicodemus Evaristo. As doações chegam de variados segmentos da comunidade capelinhense, dentre eles os empresários, comerciantes, produtores rurais, feirantes, igrejas e movimentos sociais.

No dia 18 de agosto, por exemplo, a Loja Maçônica Fidelidade e União, de Capelinha, fez a entrega oficial para o hospital de dois equipamentos de fototerapia (utilização de luzes especiais para tratar icterícia em recém-nascidos). Os aparelhos estão entre os mais modernos em uso no Brasil, segundo o médico Fabrício Costa, que trabalha no hospital e é também o atual venerável-mestre (título que equivale a presidente) da Loja Maçônica. “São os mesmos utilizados em hospitais de primeira linha de São Paulo”, cita Fabrício.



Solenidade de entrega dos equipamentos de fototerapia ao hospital de Capelinha

Acontece

### FUNDAÇÃO HOSPITALAR SÃO VICENTE DE PAULO • CAPELINHA - MG

#### BALANÇO PATRIMONIAL (Em R\$)

	31.12.16	31.12.15
<b>PASSIVO E PATRIMÔNIO SOCIAL</b>	<b>31.12.16</b>	<b>31.12.15</b>
<b>PASSIVO CIRCULANTE</b>		
Fornecedores	317.420	77.842
Obrigações Trabalhistas	138.014	87.972
Obrigações Sociais	516.477	300.774
Obrigações Tributárias	180.117	118.273
Contas a Pagar	0	598
Provisão de Férias	46.356	55.020
	<b>1.198.384</b>	<b>640.479</b>
<b>PASSIVO NÃO CIRCULANTE</b>		
Parcelamento conta energia elétrica	400.483	222.846
Parcelamento tributário	276.905	185.133
	<b>677.388</b>	<b>407.979</b>
<b>OBRIG. TRIB. DE LONGO PRAZO</b>		
Parcelamento IRPJ	28.444	1.073
Parcelamento Pis s/folha	9.991	16.825
Parcelamento PIS/Cofins/CSLL	140.753	114.712
Parcelamento INSS	611.842	429.270
Parcelamento FGTS	60.052	79.996
	<b>851.082</b>	<b>641.876</b>
<b>NÃO CIRCULANTE PATRIMÔNIO LÍQUIDO</b>	<b>1.528.470</b>	<b>1.049.855</b>
Patrimônio Social	2.000.000	2.000.000
Deficits Acumulados	-3.467.997	-1.993.501
	<b>-1.467.997</b>	<b>6.499</b>
<b>TOTAL DO PASSIVO E PATRIMÔNIO SOCIAL</b>	<b>1.258.857</b>	<b>1.696.832</b>

As notas explicativas integram as Demonstrações Contábeis.

#### DEMONSTRAÇÃO DE RESULTADOS (Em R\$)

	31.12.16	31.12.15
<b>RECEITAS OPERACIONAIS</b>	<b>31.12.16</b>	<b>31.12.15</b>
SUS	1.417.914	1.745.034
Convênios	84.152	186.589
Particulares	481.969	152.157
Subvenções	2.353.877	3.129.890
	<b>4.337.912</b>	<b>5.213.670</b>
<b>CUSTOS SERVIÇOS PRESTADOS</b>		
Pessoal	-1.855.169	-1.130.105
Outros custos operacionais	-943.033	-545.162
Honorários Médicos	-1.848.956	-2.499.307
	<b>-4.647.158</b>	<b>-4.174.574</b>
<b>RESULTADO OPERACIONAL BRUTO</b>	<b>309.246</b>	<b>1.039.096</b>
<b>DESPESAS DIVERSAS</b>		
Despesas Administrativas e Gerais	-1.126.523	-1.355.358
Serviços de Terceiros	-11.839	-124.637
Despesas Tributárias	-25.619	-28.711
	<b>-1.163.981</b>	<b>-1.508.707</b>
<b>RESULTADO FINANCEIRO</b>		
Receitas Financeiras	110.291	41.764
Despesas Financeiras	-105.554	-21.813
	<b>4.737</b>	<b>19.951</b>
<b>DÉFICITS</b>	<b>-1.468.499</b>	<b>-449.660</b>

As notas explicativas integram as Demonstrações Contábeis.

#### BALANÇO PATRIMONIAL (Em R\$)

	31.12.16	31.12.15
<b>ATIVO CIRCULANTE</b>	<b>31.12.16</b>	<b>31.12.15</b>
Caixa e equivalentes de caixa	383.153	666.616
Clientes (Nota 4)	151.504	170.120
Estoques (Nota 5)	108.878	89.846
	<b>643.535</b>	<b>926.582</b>
<b>NÃO CIRCULANTE</b>		
Imobilizado (Nota 6)	615.322	770.251
	<b>615.322</b>	<b>770.251</b>
<b>TOTAL DO ATIVO</b>	<b>1.258.857</b>	<b>1.696.832</b>

As notas explicativas integram as Demonstrações Contábeis.

#### TOTAL DE FLUXO DE CAIXA (Em R\$)

	31.12.16	31.12.15
<b>ATIVIDADES OPERACIONAIS</b>	<b>31.12.16</b>	<b>31.12.15</b>
Deficit	-1.468.490	-449.660
<b>Ajustes por:</b>		
Ajustes de exercicios anteriores	-6.006	444.374
Depreciações	154.997	54.141
<b>Déficit(Superavit) ajustado</b>	<b>-1.319.499</b>	<b>48.854</b>
<b>(Aumento) Redução em Ativos</b>		
Clientes	18.616	306.520
Estoques	-19.032	-10.938
<b>(Aumento) Redução em Passivos</b>		
Fornecedores	239.578	-444.675
Obrigações Sociais	215.703	-25.071
Obrigações Trabalhistas	50.042	-133.712
Obrigações Tributárias	61.844	48.305
Provisão de Férias	-8.664	-36.192
Contas a Pagar	-599	-167.531
<b>Caixa gerado nas Atividades Operacionais</b>	<b>-762.010</b>	<b>-414.440</b>

#### Fluxo de Caixa de atividades de investimentos

Compras de imobilizado	68	88.980
	<b>68</b>	<b>88.980</b>

#### Fluxo de Caixa de atividades de financiamentos

Parcelamento em Contas a Pagar	269.409	1.031.855
Parcelamento em Tributos a Pagar	209.206	
<b>Caixa gerado nas Atividades de Financiamentos</b>	<b>478.615</b>	<b>1.031.855</b>
<b>Aumento de caixa e equivalentes de Caixa</b>	<b>283.463</b>	<b>528.434</b>
Caixa e Equivalentes no início do exercício	666.616	138.181
Caixa e Equivalentes ao final do exercício	383.153	666.616
<b>Redução (Aumento)</b>	<b>-283.463</b>	<b>528.434</b>

As notas explicativas integram as Demonstrações Contábeis.

#### DEMONSTRAÇÃO MUTAÇÕES DO PATRIMÔNIO LÍQUIDO (Em R\$)

	Fundo Patrimonial	Déficits Acumulados	Déficits Acumulados
<b>Saldo em 31.12.14</b>	<b>2.000.000</b>	<b>-1.988.214</b>	<b>11.786</b>
Deficit do exercício	-	-449.660	-449.660
Ajustes de exercicios anteriores	-	444.373	444.373
<b>Saldo em 31.12.15</b>	<b>2.000.000</b>	<b>-1.993.501</b>	<b>6.499</b>
Deficit do exercício	-	-1.468.490	-1.468.490
Ajustes de exercicios anteriores	-	-6.006	-6.006
<b>Saldo em 31.12.16</b>	<b>2.000.000</b>	<b>3.467.997</b>	<b>-1.467.997</b>

As notas explicativas integram as Demonstrações Contábeis.



**FUNDAÇÃO HOSPITALAR SÃO VICENTE DE PAULO • CAPELINHA - MG**

**RELATÓRIO DO AUDITOR INDEPENDENTE SOBRE AS DEMONSTRAÇÕES CONTÁBEIS**

Aos Administradores  
**FUNDAÇÃO HOSPITALAR SÃO VICENTE DE PAULO**  
Capelinha – Minas Gerais

**OPINIÃO**

Examinamos as demonstrações contábeis da Fundação Hospitalar São Vicente de Paulo que compreendem o balanço patrimonial, em 31 de dezembro de 2016, e as respectivas demonstrações do resultado, do resultado abrangente, das mutações do patrimônio social e dos fluxos de caixa para o exercício findo nessa data, bem como as correspondentes notas explicativas, incluindo o resumo das principais políticas contábeis. Em nossa opinião, as demonstrações contábeis acima referidas apresentam adequadamente, em todos os aspectos relevantes, a posição patrimonial e financeira da Fundação Hospitalar São Vicente de Paulo, em 31 de dezembro de 2016, o desempenho de suas operações e os seus fluxos de caixa para o exercício findo nessa data, de acordo com as práticas contábeis adotadas no Brasil.

Base para opinião

Nossa auditoria foi conduzida de acordo com as normas brasileiras e internacionais de auditoria. Nossas responsabilidades, em conformidade com tais normas, estão descritas na seção a seguir, intitulada "Responsabilidades do auditor pela auditoria das demonstrações contábeis". Somos independentes em relação à Hospital, de acordo com os princípios éticos relevantes previstos no Código de Ética Profissional do Contador e nas normas profissionais emitidas pelo Conselho Federal de Contabilidade, e cumprimos com as demais responsabilidades éticas de acordo com essas normas. Acreditamos que a evidência de auditoria obtida é suficiente e apropriada para fundamentar nossa opinião.

**ÊNFASE**

A Entidade vem acumulando déficit e apresenta na posição de 31.12.16, Passivo a Descoberto, demonstrando a necessidade da geração de superavit's futuros e da adoção de outras medidas para manter o seu reequilíbrio operacional e o curso normal de suas atividades pressuposto no qual foram feitas as Demonstrações Contábeis.

**RESPONSABILIDADES DA ADMINISTRAÇÃO**

A Administração é responsável pela elaboração e adequada apresentação das demonstrações contábeis de acordo com as práticas contábeis adotadas no Brasil e pelos controles internos que ela determinou como necessários para permitir a elaboração de demonstrações contábeis livres de distorção relevante, independentemente se causada por fraude ou erro.

Na elaboração das demonstrações contábeis, a Administração é responsável pela avaliação da capacidade da Entidade continuar operando, divulgando, quando aplicável, os assuntos relacionados com a sua continuidade operacional e o uso dessa base contábil na elaboração dessas demonstrações, a não ser que ela pretenda liquidar a Sociedade ou cessar suas operações, ou não tenha alternativa realista para evitar o encerramento das operações.

**RESPONSABILIDADES DO AUDITOR**

Nossos objetivos são obter segurança razoável de que as demonstrações contábeis, tomadas em conjunto, estão livres de distorção relevante, independentemente se causada por fraude ou erro, e expressar opinião sobre as mesmas. Segurança razoável não é uma garantia de que a auditoria, realizada de acordo com as normas brasileiras e internacionais aplicáveis, sempre detecta eventuais distorções relevantes existentes. As distorções podem ser decorrentes de fraude ou erro e são consideradas relevantes quando, individualmente ou em conjunto, possam influenciar, dentro de uma perspectiva razoável, as decisões econômicas dos usuários tomadas com base nas referidas demonstrações contábeis.

Como parte da auditoria, realizada de acordo com as normas brasileiras e internacionais aplicáveis, exercemos julgamento profissional e mantivemos ceticismo profissional ao longo dos trabalhos. Além disso:

- a) Identificamos e avaliamos os riscos de distorção relevante nas demonstrações contábeis, independentemente se causada por fraude ou erro, planejamos e executamos procedimentos de auditoria em resposta a tais riscos, bem como obtivemos evidências de auditoria apropriadas e suficientes para fundamentar nossa opinião. O risco de não detecção de distorção relevante resultante de fraude é maior do que o proveniente de erro, já que a fraude pode envolver o ato de burlar os controles internos, conluio, falsificação, omissão ou representações falsas intencionais;
  - b) Obtivemos entendimento dos controles internos relevantes para a auditoria para planejarmos procedimentos técnicos apropriados às circunstâncias, mas não com o objetivo de expressar opinião sobre a eficácia dos controles internos da Entidade;
  - c) Avaliamos a adequação das políticas contábeis utilizadas e a razoabilidade das estimativas contábeis e respectivas divulgações feitas pela Administração;
  - d) Concluímos sobre a adequação do uso, pela Administração, da base contábil de continuidade operacional e, mediante as evidências de auditoria obtidas, que não existe incerteza relevante em relação a eventos ou condições que possam levantar dúvida significativa em relação à capacidade de continuidade operacional da Sociedade. Nossas conclusões estão fundamentadas nas evidências de auditoria obtidas até a data deste relatório. Todavia, eventos ou condições futuras podem levar a Sociedade a não mais se manter em continuidade operacional; e
  - e) Avaliamos a apresentação geral, a estrutura e o conteúdo das demonstrações contábeis, inclusive as divulgações e se elas representam as correspondentes transações e os eventos de maneira compatível com o objetivo de apresentação adequada.
- Comunicamo-nos com os responsáveis pela Administração a respeito, entre outros aspectos, do alcance planejado dos exames, da época das visitas e das constatações relevantes de auditoria, inclusive as eventuais deficiências significativas nos controles internos que identificamos durante nossos trabalhos.

Belo Horizonte, 20 de abril 2017  
**SVP & ASSOCIADOS**  
CRCMG-008956/O

José Savio M. Veiga  
CRCMG 13.117

Amsterdan Piacesi  
CRCMG 23.168

**NOTAS EXPLICATIVAS ÀS DEMONSTRAÇÕES CONTÁBEIS EM 31 DE DEZEMBRO DE 2016**

**1. CONTEXTO OPERACIONAL**

A Entidade fundada em 14. de maio de 2012, com sede em Capelinha-MG é uma sociedade civil de direito privado, com fins filantrópicos e tem como objetivo prioritário prestar assistência em benefício da gestante, desenvolver campanhas de prevenção tratamento e de erradicação de doenças infecto contagiosas, inclusive endêmicas, desenvolver ações educativas, culturais, sociais e de ensino em benefício da gestante, da criança, do jovem, do adolescente e do idoso. A capacidade instalada do Hospital é de 56 leitos, dos quais 49 foram contratados pelo SUS, representando 87% da disponibilidade.

O tipo de clientela beneficiada com atendimento gratuito é representado por pessoas de baixa renda das regiões da área de influencia.

A instituição, é considerada como de assistência social, possui imunidade de Impostos nos termos da Constituição Federal.

**2. APRESENTAÇÃO DAS DEMONSTRAÇÕES CONTÁBEIS**

A elaboração, forma de Apresentação e Conteúdo das Demonstrações Contábeis estão em conformidade com as práticas contábeis adotadas no Brasil, obedecendo às Normas Brasileiras de Contabilidade, em especial a NBC ITG 2002 (§ 1) – Entidade sem finalidade de Lucros, aprovada pela Resolução CFC número 1.409/12, que trata dos aspectos contábeis específicos em entidades sindicais, associações de classe, as suas receitas, custos e despesas

**3. PRINCIPAIS PRÁTICAS CONTÁBEIS**

- a. A adoção do Regime de Competência para o Registro Contábil das operações.
- b. Os ativos e passivos vencíveis até o término do exercício seguinte estão classificados como de curto prazo (circulante) e os excedentes como de longo prazo (não circulante);
- c. Os direitos e as obrigações legais ou contratualmente sujeitas a atualização monetária ou encargos financeiros são atualizados até a data das Demonstrações Financeiras.
- d. As férias vencidas e proporcionais e seus respectivos encargos são provisionados segundo o Regime de Competência;
- e. A preparação das Demonstrações Contábeis requer que a Administração, em determinadas situações, efetue estimativas e adote premissas, no seu melhor julgamento, que afetam os montantes apresentados de ativos, passivos, receitas, custos e despesas. Os valores reais podem eventualmente, divergir daqueles estimados.

**4. CLIENTES**

A rubrica Clientes registra o faturamento da Entidade decorrente de atendimentos vinculados ao Sistema Único de Saúde –SUS, conforme demonstrado a seguir

	Exercício findo em	
	31.12.16	31.12.15
SUS	151.504	170.120
Total líquido - R\$1	151.504	170.120

**5. ESTOQUES**

Os estoques de farmácia e almoxarifado são avaliados ao custo médio de aquisição sem exceder o valor de mercado, e sua composição é a seguinte:

	Exercício findo em	
	31.12.16	31.12.15
Almoxarifado	55.248	44.441
Farmácia	53.630	45.404
Total líquido - R\$1	108.878	89.845

**6. IMOBILIZADO**

Os bens patrimoniais podem ser assim demonstrados:

	Exercício findo em	
	31.12.2016	31.12.2015
Edifícios e instalações	1575.743	1.575.743
Aparelhos Médicos e Cirúrgicos	10.790	10.790
Máquinas	41.945	41.945
Móveis e Utensílios	499.285	499.190
Equipamentos de Informática	5.364	5.364
Sub-total	2.133.100	2.133.032
Depreciações acumuladas	(1.517.778)	(1.362.781)
Total líquido - R\$	615.322	770.251

**7. INFORMACÕES RELEVANTES**

**a. Gratuidade**

O critério utilizado para a mensuração dos custos com Gratuidade considera a prestação de serviços em que o beneficiário não é obrigado a valoração dos procedimentos realizados com base nas tabelas de pagamento do SUS cujo montante em 31.12.2016 é de R\$3.653.149 e de (R\$3.338.583 em 2015)

**b. Isenção de Contribuições (INSS Patronal e Cofins - CSLL)**

A Entidade atende os requisitos legais para isenção dessas contribuições, produzindo os seguintes efeitos:

	Exercício findo em	
	31.12.16	31.12.15
Total de isenções	(492.175)	(314.169)
Aplicação de gratuidade	3.653.149	3.652.752
Excedente - R\$	3.160.974	3.338.583

**PRESIDENTE**  
**NICODEMOS EVARISTO CORDEIRO**

**CONTADOR RESPONSÁVEL**  
**HERBERTE COELHO DE OLIVEIRA - CRC-MG 068.015**



# INFORMA

AGOSTO

## REALIZAÇÃO DE UM SONHO



No dia 21 de julho, o paciente Douglas dos Santos Chaves, assistido pela ACPAC, realizou um grande sonho ao visitar o locutor de rodeios, Marco Brasil, durante a Festa do Peão em Malacacheta. Douglas foi recebido carinhosamente e falou de sua luta contra o câncer. Marco Brasil gravou um vídeo em apoio à ACPAC e logo será divulgado. O artista se comprometeu a gravar um CD exclusivo para a ACPAC levantar recursos. No vídeo o locutor fala: - Para a ACPAC eu tiro o chapéu... E você, Douglas?! - Eu também tiro! Respondeu o empolgadíssimo e esperançoso Douglas dos Santos.

## ACPAC E CASA DE APOIO CHICO DO VALE EM AÇÃO

A ACPAC – Associação Capelinhense de Apoio aos Portadores de Câncer estabeleceu parcerias com várias instituições que recebem pacientes do interior, dentre elas a Casa de Apoio Chico do Vale. Os pacientes são encaminhados para Casa de Apoio Chico do Vale após solicitação de vaga pelo Serviço Social da ACPAC. Na casa, os pacientes são acolhidos com muito carinho e também cuidado, recebem alimentação a cada três horas, e permanecem o tempo que for necessário e sem nenhuma despesa. A idealizadora e também fundadora da Casa de Apoio Chico do Vale conta um pouco de sua história: “Meu nome é Helenice Natalina Silva, fui diagnosticada, em 2000, com um tumor de hipófise. Sentia muitas dores de cabeça e, certo dia, sofri uma convulsão. Atendida na UPA, fui medicada e orientada a procurar um neurologista, que fez o diagnóstico. O tumor estava grande e já comprometia minha visão e alguns movimentos. Fui submetida a uma cirurgia. Minha recuperação foi lenta, porém progressiva. Foi um período muito difícil. Acredito que foi o milagre de Deus que me salvou. Pedi a ele que me curasse e eu estaria aos seus serviços. Foi então que fundei



Ao centro, Helenice Natalina Silva, fundadora da Casa de Apoio Chico do Vale

a Casa de Apoio Chico do Vale, com o objetivo de receber pacientes oncológicos de toda Minas Gerais e oferecer a eles um lugar para ficar, para terem suas necessidades supridas, além de muito carinho. Nossa equipe é formada por quatro funcionários, doze voluntários, além de colaboradores e parceiros que reforçam nossa missão. Temos médico, motorista, cozinheira, cuidadores. Enfim, somos uma grande família cuidando temporariamente de outras famílias. A ACPAC de Capelinha fez contato conosco e sempre recebemos pacientes de lá. Fazemos juntos, creio eu, um belo trabalho. Os funcionários da ACPAC e também seus voluntários sempre entram em contato aqui na casa e dão todo o suporte para os pacientes,

ligam toda semana para saber como eles estão. Agora mesmo, tem um paciente que está necessitando de cuidado especial e a ACPAC contratou temporariamente um cuidador para trocar os curativos dele. A ACPAC de Capelinha e a Casa de Apoio Chico do Vale estão juntas contra o câncer e formam uma parceria que tem dado certo e quem ganha são os pacientes. E como a ACPAC, nós também vivemos de doação. Temos a “Loja do Bem” e recebemos doações de roupas e objetos que estejam em bom estado de conservação.”



Paciente assistido pela ACPAC, acompanhado por sua filha. Visita do Raposoão e voluntária da ACPAC, Bárbara, aos pacientes.

### **Casa de Apoio Chico do Vale**

R. Ramiro Athanasio de Souza, 100  
B. Ouro Preto - Belo Horizonte /MG.

### **Dados para doação:**

Caixa Econômica Federal  
Ag. 1532 – Operação 003  
Conta n.º 4011-8





**OSVALDO EULÁLIO**  
DENTISTA

# LIVRE PENSAR

## Choque cultural

“

*O ponto de equilíbrio está na tolerância e no respeito às diferenças de ideologia e pensamento. Caso contrário, as diferenças culturais tenderão a se acirrar com mais perdas de vidas*

A Europa, com seus 2.500 anos de história, sempre foi modelo de vida e inspiração para o restante do mundo ocidental. De lá vieram as matrizes do nosso pensamento e, quando se quer se referir à cultura clássica, é lá que se encontram as fontes.

O desenvolvimento cultural europeu e, por acompanhamento, do Ocidente, fez distanciar e aprofundar o abismo cultural que há entre o Ocidente e o Oriente. Com isso, torna-se inevitável o choque cultural, regado à intolerância religiosa que fornece os ingredientes básicos para a explosão do ódio e da irracionalidade.

Em meados de agosto, o mundo assistiu à repetição na Espanha de mais um capítulo desta faceta macabra do radicalismo islâmico, ceifando vidas de inocentes sob o pretexto de que o Ocidente é impuro e ímpio perante os olhos de Alá. Anteriormente, vários outros episódios desta natureza se fizeram presentes na França, na Alemanha e em outros países, numa atitude cruel em nome do Deus Alá.

O que se pode depreender dessas manifestações em forma de ataques terroristas ao Ocidente é que fica evidente um antagonismo cultural em curso. Os povos árabes, de um lado, sentem a necessidade de se desenvolverem como povo, nação e acompanhar e se integrarem ao processo de evolução do restante do mundo. Por

outro lado, se sentem pressionados por um forte e arraigado sentimento religioso, calcado em leis rígidas, que os impedem de ter uma visão mais progressista do mundo e de suas próprias condições de vida. Tanto é verdade que aqueles(as) que se tornam dissidentes do Corão são ameaçados e obrigados a se exilarem em outros países, correndo risco de represálias por parte de líderes religiosos islâmicos.

Nada justifica o ataque a comunidades ocidentais em forma de terrorismo. Não será dessa forma que eles vão evoluir como povo ou destruir uma civilização baseada em princípios e valores humanistas. Os árabes terão que passar, inevitavelmente, no futuro, por uma reforma social e religiosa, a exemplo do Cristianismo e do Judaísmo.

É preciso, sobretudo, que não haja, por parte deles, o idealismo de sobrepor ao Ocidente a sua cultura e a sua religião. O ponto de equilíbrio está na tolerância e no respeito às diferenças de ideologia e pensamento. Caso contrário, as diferenças culturais tenderão a se acirrar com mais perdas de vidas indefesas e com prejuízos históricos que cada vez mais serão impingidos aos radicais. A intolerância, em algum momento da história, terá que ceder lugar à racionalidade sob pena de uma ameaça concreta e constante à paz mundial.

**CONSULTÓRIOS ODONTOLÓGICOS**  
Clínica Geral • Ortodontia • Implantes Dentários • Endodontia



Equipamentos de última geração para maior conforto e melhor resultado no tratamento.



Dr. Osvaldo Eulálio  
CRO-MG 13.209



Dr. Osvaldo e suas assistentes Eva e Mariana

**VENHA NOS VISITAR !**

**RUA DAS FLORES, 687, 1º ANDAR**  
EDIFÍCIO CARVALHO • CENTRO • CAPELINHA/MG  
Entrada também pela Alameda Juarez Barbosa, 60  
**(33) 3516.1488 99142.9662**





“ *Depois que deputados estaduais rejeitaram, em comissão, a concessão de título de cidadão honorário de Minas ao prefeito de São Paulo, João Dória (PSDB), vereadores de Belo Horizonte já se movimentam para homenageá-lo com o título municipal. A notícia provocou mal-estar no gabinete do prefeito Alexandre Kalil (PHS), que sempre fica aborrecido quando fazem comparação de seu estilo com o do colega paulistano*

## PEGANDO CARONA POR VOTOS

Em campanha declarada para a eleição de governador em 2018, os pré-candidatos Dinis Pinheiro (PP), ex-presidente da Assembleia Legislativa, e Marcio Lacerda (PSB), ex-prefeito de BH, defendem suas propostas nos eventos itinerantes da Associação Mineira dos Municípios (AMM), destinado a prefeitos e vereadores. Pré-candidato à reeleição, o governador Fernando Pimentel foi convidado, mas não compareceu. Já foram realizados encontros em Andradas (Sul), Itapagipe (Triângulo) e Guarda-Mor (Noroeste). Outros sete já estão agendados. No Jequitinhonha/Mucuri, acontecerá em Poté no dia 20 de outubro.

## TJMG INVESTIGA GOLPES MILIONÁRIOS

Contra ações fraudulentas aplicadas em golpes milionários, o Tribunal de Justiça de Minas Gerais (TJMG) criou o Núcleo de Monitoramento do Perfil de Demandas. De acordo com o juiz Guilherme Lima Nogueira da Silva, auxiliar da Corregedoria e membro do núcleo, essas demandas abusam do direito de acesso à justiça. “O Judiciário perde tempo analisando demandas artificiais, enquanto poderia estar solucionando uma demanda real”, observou. O núcleo terá a parceira da OAB.

Alguns advogados fabricam demandas com documentos

falsos e, na maioria das vezes, sem o conhecimento das partes a quem dizem representar, para dar golpes milionários. Três deles foram presos em Bom Sucesso, acusados de apropriação indébita, falsidade ideológica e de documento. Com informações privilegiadas, levantam dados de pessoas com o nome negativado em órgãos de restrição (SPC/Serasa) e, aproveitando-se da ingenuidade e da falta de instrução delas, as aliciam como clientes, para aplicar os golpes.

## DÓRIA E O MAL-ESTAR NA ASSEMBLEIA E NA PBH

Depois que deputados estaduais rejeitaram, em comissão, a concessão de título de cidadão honorário de Minas ao prefeito de São Paulo, João Dória (PSDB), vereadores de Belo Horizonte já se movimentam para homenageá-lo com o título municipal. A notícia provocou mal-estar no gabinete do prefeito Alexandre Kalil (PHS), que sempre fica aborrecido quando fazem comparação de seu estilo com o do colega paulistano. Na Assembleia Legislativa, deputados estranharam a iniciativa do líder da oposição, Gustavo Correa (DEM), que requereu o título de cidadão honorário para João Dória, comparando-a a uma infidelidade ao tradicional aliado dele, o senador mineiro Aécio Neves, também do PSDB. Correa contesta e diz que o gesto dos colegas foi desmedido e desnecessário. Por isso, irá recorrer à Mesa Diretora para reverter o veto.





## Entre vilões e heróis

*Há uma distância entre aquilo que buscamos e aquilo que temos*

“ Quem receberá mais recursos

*para o pleito: o candidato a governador de um partido no Piauí ou um do mesmo partido em São Paulo? Um candidato a deputado federal, mas que já esteja no quarto mandato, ou aquele sujeito que quer entrar agora e se candidata pela primeira vez por aquele mesmo partido?*

Jornalista, consultor em Marketing Político. Criou e coordenou o curso de Pós-Graduação Lato Sensu em Marketing Político das Faculdades Santo Agostinho, ministrado na Escola do Legislativo da ALMG. É proprietário da Fator Consultoria.  
joaohenrique.fator@gmail.com

Em artigo anterior, publicado na edição de julho desta Revista Acontece, terminei o texto indicando que iria tratar, neste novo artigo, de dois fatores importantes para as eleições do Brasil, em 2018: o fim do financiamento empresarial (realizado pelo STF e já vivenciado nas eleições de 2016) e a dependência do dinheiro público destinado aos partidos. E expliquei: “geralmente (tais recursos estão) nas mãos dos caciques e suas candidaturas prioritárias, em especial nas capitais e cidades polo. O interior, com o perdão da expressão, que se dane”.

Pois bem. Não havendo competência (o que eles chamam de “acordo”) para a votação do relatório da reforma política na íntegra, decidiram fatiar a votação. De forma consensual, derrubaram o destaque que direcionava 0,5% da Receita Líquida do país para um Fundo Eleitoral, o que equivaleria, em 2018, a R\$ 3,6 bilhões.

Equivocadamente, noticiou-se que o Fundo Eleitoral caiu. Não. O que caiu foi o 0,5%. O destaque relativo ao Fundo Eleitoral, que também está no relatório a ser votado pelo plenário, permanece, pelo menos até o dia de hoje.

Voltando ao início deste artigo, já existe um Fundo Partidário (não confundir com Fundo Eleitoral, este ainda em discussão), ou seja, os partidos políticos recebem recursos consideráveis anualmente, em forma de duodécimos. Exemplos: ao PT cabem R\$ 94,4 milhões; ao PSDB, R\$ 79,7 milhões e ao PMDB, R\$ 77,4 milhões. É só dividir estes valores por 12 e saber a mensalidade que vêm recebendo. Aí eu

pergunto: estes recursos chegam aos diretórios e comissões provisórias municipais dos partidos? Nadinha de nada.

Imaginem, então, o que não será feito com o fatiamento de um Fundo Eleitoral. Quem receberá mais recursos para o pleito: o candidato a governador de um partido no Piauí ou um do mesmo partido em São Paulo? Um candidato a deputado federal, mas que já esteja no quarto mandato, ou aquele sujeito que quer entrar agora e se candidata pela primeira vez por aquele mesmo partido? Quem vai determinar para onde vai o dinheiro, se sequer conseguem votar a criação do Fundo Eleitoral?

Creio que o espaço aqui não será suficiente para esgotar o assunto. No entanto, arrisco-me a deixar uma opinião: sou a favor do financiamento eleitoral por empresas. Também sou a favor do financiamento público, bem como do financiamento privado por pessoas físicas. Desde que todos sejam devidamente regulamentados.

Nos acostumamos ao famoso 8 ou 80. Determinamos que a culpa da corrupção no Brasil é das empresas e assim quebramos - ou quase - boa parte da indústria nacional, em curtíssimo espaço de tempo. Da mesma forma, proibimos a contribuição das empresas para as campanhas, ao invés de estabelecermos limites, o que seria mais correto.

Infelizmente, estamos sempre à cata de um vilão e de um herói. Lamento dizer, mas neste momento, todos somos vilões e não há heróis à vista.

# COMO MELHORAR O TRÂNSITO EM CAPELINHA?

## PONTO DE VISTA



### ROGÉRIO COELHO

A Secretaria de Transportes e Trânsito Urbano, juntamente com a Comissão Municipal de Trânsito, colocou em prática alguns projetos que beneficiam nossa cidade, instalando e revitalizando a sinalização, assim como a instalação de quebras-molas e faixas elevadas para a segurança dos pedestres. E, a partir de setembro, será instalada a rotatória na Praça do Povo. Serão feitas mudanças no sentido de algumas ruas, principalmente na Rua das Flores, para facilitar o trânsito e, assim que forem feitas todas as mudanças no Centro, algumas ruas dos bairros também sofrerão mudanças. As estradas vicinais estão sendo patroladas, cascalhadas e alargadas, principalmente naqueles locais que ficam críticos na época das chuvas.

Também está prestes a concluir o transporte aéreo, faltando alguns pequenos detalhes para homologação do aeroporto regional e, assim, ter uma linha comercial do Programa Voe Minas para atender a cidade.

*Secretário Municipal de Transportes e Trânsito Urbano de Capelinha*



### AGNALDO RODRIGUES MENDES (TOZÃO)

Na condição de presidente da Comissão de Viação, Transportes e Desenvolvimento da Câmara Municipal de Capelinha, tenho um compromisso principal com a melhoria efetiva na qualidade dos serviços prestados. Para isso, é preciso ouvir a população e cobrar do Poder Executivo melhorias em geral, tanto na área urbana como na zona rural. O problema maior que vejo, o mais importante neste momento, é quanto ao transporte escolar terceirizado. Precisamos de muitas melhorias na frota e nas condições gerais dos veículos utilizados para o transporte dos alunos, que não só têm direito, mas merecem mais conforto, sem falar em uma maior segurança. Essa melhoria até reflete no desempenho dos alunos na escola, tenho certeza.

*Vereador, presidente da Comissão de Viação, Transportes e Desenvolvimento Urbano da Câmara Municipal de Capelinha*



### TENENTE LOUZADA

A Comissão Municipal de Trânsito é composta por pessoas representando diversos segmentos da cidade, como comerciantes, polícias Militar e Civil, Executivo, Legislativo e representantes de bairros. Tem caráter meramente consultivo e propõe sugestões para que o município execute as mudanças sugeridas, se assim julgar viável. O desafio é muito grande, considerando a estrutura pré-existente da cidade. O principal é garantir o trânsito de pessoas coexistindo com a circulação de veículos, garantindo segurança para todos. Regulamentando estacionamentos e sinalizações deficientes. Várias mudanças começaram a acontecer e muitas estarão por vir, inicialmente pode causar certo desconforto, mas o objetivo é garantir a fluidez do trânsito de pessoas e veículos com maior segurança. O próximo passo é buscar a integração do município ao Sistema Nacional de Trânsito. Com isso, o município poderá gerir diretamente o trânsito, recebendo o repasse de verbas para que sejam implementadas políticas públicas em prol do trânsito, como, por exemplo, a constituição de uma guarda municipal que, além de auxiliar na segurança, realizaria a fiscalização de trânsito.

*Presidente da Comissão Municipal de Trânsito de Capelinha*



# Folha Especial

Agosto . 2017

## Sipin 2017 aborda o impacto ambiental provocado pelo incêndio

Atenta à preservação das florestas do Vale do Jequitinhonha e das comunidades onde atua, a Aperam BioEnergia prepara a 8ª edição da Semana Integrada de Prevenção à Incêndios (Sipin). Promovido de 4 a 8 de setembro, o evento deste ano traz o tema "*Quando o incêndio acontece, não é só a paisagem que muda*", reforçando o quanto o impacto ambiental causado pelas queimadas é prejudicial, pois além de destruir florestas inteiras, também ameaça a vida da população e a fauna terrestre.

Empregados da Aperam BioEnergia, prestadores de serviços e representantes das comunidades vizinhas da Empresa são convidados a participar da Sipin 2017, que tem o objetivo de conscientizar a população sobre a importância de prevenir e combater os incêndios. A denúncia de quem comete o ato é mais um alerta trazido pela campanha deste ano.

### Atividades previstas

A abertura da 8ª Sipin será no dia 4 de setembro, com atividades em Capelinha, Itamarandiba, Turmalina e Minas Novas. Ao longo da semana, outras ações serão realizadas na Empresa e nas comunidades, tal como orientações sobre prevenção e combate

ao incêndio, por meio de informativos especiais, blitzes educativas, concursos de desenho e bate-papos nas comunidades. A programação completa será divulgada pelo site:

[www.aperambioenergia.com.br](http://www.aperambioenergia.com.br).



Quando um incêndio acontece,  
não é só a paisagem que muda.

**Sipin 2017**  
4 a 8 de setembro

aperam

SOU+  
saudável • seguro • sustentável

Aperam BioEnergia

# AGORA NA SUA CIDADE

O maior portal de negócios.



## Tudo em um só lugar!

- ✓ Classificados
- ✓ Ofertas
- ✓ Eventos
- ✓ Artigos
- ✓ Guia Empresarial e muito mais...

Coloque sua empresa em evidência seguindo 3 passos:

**1º passo:** Curta a nossa página: **Guia.Club Capelinha**

**2º passo:** Baixe nosso Aplicativo gratuitamente: Guia.Club

**3º passo:** Acesse [www.guia.club](http://www.guia.club) e no menu "Anuncie" cadastre seu negócio no plano bronze, gratuitamente.

**Cadastre já sua empresa!**

